盛京時報 夕刊 七月廿八日發行

掌握兩洋有勝無敗 潛艦縱橫制敵死命

英最大寶石的印度亦非復己有

【東京】帝國海軍以殲滅敵海上兵力爲目標、而善謀勇戰已經實行數次之大海戰、擊滅所在敵主力、今跨太平、印度兩洋數有絕對不敗之堅陣、一方通商破壞戰、日軍潛水艦縱橫敵之海上無盡殲亂中、其戰果屢次以大本營發表、即可知也、二十七日更發表東太平洋方面日本潛水艦之戰果、擊沈敵船八隻七萬一千噸、綜其作戰範圍北由濃霧及冰雪之阿留地安近海、南擊新西蘭澳洲脅威敵南方戰略線、美本土西岸亦有所恫化、加上今次之戰果、開戰以來、日本潛水艦葬爲海底之敵船舶累計三百七十四隻二百萬六千噸、然於廣漠二億四千萬平方公里之太平洋上收大戰果、必須讚美於海底默默繼續奮鬪如鯨之勇士、由於通商路破壞經濟封鎖戰際決戰瞬時可決勝敗努力之中積大之戰果、對敵與以致命的打擊、脅威美國西海岸、澳洲已仍舊因此孤立英國很蘂、美此【英帝國之寶冠最大之寶石】印度亦無救援之道、船腹之不足、尤其英國食糧之七成依存於國外、兵器石油其他之軍需物資、英國必需之船腹需要約一千萬噸、斷行戰時極端之物資節約、七百萬噸之船腹絕對保有、然開戰以來美英之船舶喪失已達千五百萬噸以上、英帝國之船舶保有量有八百萬噸合之狀態、英國當危局之際、由於德伊通商破壞部隊之活躍、帝國潛水艦之大戰果、可爲擊滅敵國重大之鍵也、

緬人親日熾烈 冒死代偵敵情

【仰光二十七日電】有一緬甸人、操小舟、渡薩爾溫之急流、偵察敵狀、與日軍部隊協力、對此人、今贈以感狀、此緬甸人烏加氏(四十歲)也、乃大正末期、緬甸之最初的日本留學生、就學於早稻田大學、歸國後在仰光市營礦石業、在留邦人皆熟爲親日緬甸人、大東亞戰爭勃發、氏遂出英官憲之迫害、往北部緬甸避難、待日本軍之進擊、一日初旬、日本軍進至薩爾溫河東岸、乃赴加特薩爾溫河東岸莫爾門北方、與〇〇部隊長面會、請與日本軍協力、於三月十日夜、單身操小舟、由緬昂(加特北方)渡薩爾溫之急流、渡河地點及西岸之英軍陣地、詳細偵察、並羅集渡河用舟艇、由於該氏之協力、致三月十一日決行之我部隊的渡河、殆收無血之成功、此有力之因也、故部隊長贈該氏以對緬甸人之最初的感狀、以報其勞焉、

蔣抵新德里 會晤美公使

【里斯本二十七日電】據維西放發稱、蔣介石二十七日由空路抵新德里、但即時會見印度駐在美公使曾森特云、

哥國沿岸日人 被命移住內地

【馬德里二十七日電】據波哥大(哥倫比亞)來電稱、哥倫比亞政府、對居於該國沿岸地帶之樞軸國人千百八十三名(日本人三十三名)命向內地移住云、

闖入諾佛欽加斯科 併自羅市南下奪巴代斯克

【柏林廿七日電】德軍情報稱制壓羅斯多佛、諾佛欽加斯科二大要衝之德軍急追敗敵於東方擴大戰果、試入諾佛欽加斯克東方十三公里要衝貝塞哥內夫斯喀雅、擊碎頑强抵抗之赤軍、於廿七日突入該地云、

【里斯本二十七日電】據二十七日達到當地情報稱德軍對羅斯多佛南方二十公里之要衝巴代斯克加以猛攻敵戰之後已將此占領云、

德軍發表戰況

【柏林二十七日電】德軍司令部發表

獨蘇戰線

一、德軍猛攻羅斯多佛南方之要衝巴代斯克、亘二日間激戰、後將之占領、

一、獨國甲部隊於加拉齊斯達林格勒西方六十公里西北方、目下與赤軍展開激戰中

一、德空軍猛炸窩瓦河之蘇聯交通線及斯達林西北方之鐵道、與以莫大損害、

英本土戰

一、德空軍二十六日强襲英格蘭南岸之重要軍事目標

休論第二戰線 英勞動相對工人談

【維西二十六日電】據哈瓦斯通信倫敦電稱、英勞動相貝爾斯德倍溫、於二十六日、在曼斯斐之炭礦夫演說稱注目於今後之事項、此乃確証英國政府無有第二戰線結成之意義矣『力呼第二戰線之即時實現者、即爲陷於德國之術中者也、爲於勞動黨及其他左翼派之若干同志因有主張第二戰線開始而釀成於國內、余對蘇聯所謂戰鬪方法、無唯一之方策、恐亦無有最善之開始作戰、對於吾等似不張而要求之望而余觀諸英軍能保有機及再者確信蘇聯似不能完全被』

退出羅斯多佛 蘇側公表赤軍

【莫斯科廿七日電】蘇聯情報局赤軍轉撤退諾佛欽加斯克及羅斯多佛之旨、於廿七日已正式發表云、

結成第二戰線 遲延致敗

【丘里西二十八日電】蘇德戰線自開戰以來、迄今已到重大轉機之機會、歐洲全戰局今後應如何展開、今年度成爲最大之問題、彼世界有所關心、巴茲於拉拿哈里西典報於二十四日登載論稱、關於頓盆地之喪失、蘇聯之敗退、結成第二戰線之問題陳述如下、頓盆地之喪失同時尼巴斯頓羅尼斯高羅西羅夫格勒斯多佛等主要工業中心都市失陷之損失、聯合國對蘇援助有新之複雜性、聯合國除送出馬及武器外務須送出食糧於蘇聯、蘇聯食糧問題應憂慮之狀態、無有疑問之餘地、聯合國務須增强西亞之防衛力、並且亦必須使給印度澳洲、其船舶之喪失、愈益要緊、當地紛紛議論云、也、聯合國側遲疑之間展開新作戰乃最大問題、全歐之戰局以如何之方面戰果之後、希特勒總統對歐洲、其南部戰線擊決定的、翻其以上之情勢判斷及觀、故德蘇軍獨講和無可能性、以「第二布來斯特里特斯克」爲題、登載論說、而種種論議、稱瑞士報、亦德蘇單獨講和之可能性有疑、在瑞士方面、再關于聯合國將第二戰線有所遲持久、亦爲問題也、

日潛艦實戰記

切斷敵海上輸血管 魚雷發無不中商船悉沈沒

【某根據地二十七日電】海軍報道班員發、爲切斷作最後掙扎之澳洲海上輸送路、日本潛水艦、自〇日由根據地出擊、亘〇〇日間尉一切困苦缺乏之日本鋼鐵之艇、每週太平洋之孤兒、彼憂得抗戰、而作武器輸送之美國船、必猛腰痛擊、魚雷發無不中、敵大受損害、而日艦於〇日、悠悠歸還根據地矣、今將征戰滿面、戍衣未解之勇士等所談美澳通商破壞戰實情附之於後、

當太陽在水平線上映海波紅之際、乘員整頓衣甲目矚遠方、艦續行中、即由根據地出發之第〇日、在日夕清澄之空氣中、以潛望鏡探得〇〇〇之物、是時見南方海上〇〇混處「有物如燭」、乃作約〇浬之併行偵察、時月已將昇、知爲敵船、余乃由潛艦管發戰鬪準備命令、而此一萬噸級之貨物船、不知死之將至、按針路航向悉尼、意輸送船也、由美而至之輸送船也、艦〇小時之偵察追擊明方高艦洋上我艦急轉、未幾至敵船前方、是時攻擊前之緊張空氣支配艦內、是時命令「注意射擊」而瞬間已有白色水柱起於敵船、體閃耀聲、見火花四射、乃魚雷擊中敵船機關部及機關艙突、成方圓十米之巨創、船體傾斜、同時發火、甲板盡燃、並頻發爆音、船內噴出之水蒸氣與火燄沖天、但見其乘員飽向甲板出之無並起火、敵船首先沈、敵船高觀火燄中漸成跳入海中、海面因有流船、對天峙立之大硝煙、

△近距離之命中彈

從此又潛航之某日、即抵至澳大利亞最南端伯斯海峽附近之洋上、突即有七千噸級貨物船入於潛望鏡中、於日沒前一小時開始攻擊、於潛望困難之時、即暫行停止、於是艦即時於潛航之追蹤、速度增緩、保持相當距離、廉用潛望鏡觀察、但亦未入攻擊圈內、因此船員、均相互激情、潛恐追潮、須更於潛望鏡之圈又有其他航影、且爲一個傳商約有一萬噸以上之貨物船、由對方、是否然特入於區內、彼時驅潛近彼船之艦、即似與彼船相互衝撞、也、敵船急動船體、其自船舵、所捲起如瀑布之波浪即直即日軍艦身、於是日等、越於相當之距離遂發放近距離之命中彈突、因此敵船起有爆音、炸裂艦內、彷如火藥之態、咕咚作響微振耳底、於是至艦體所有波浪之淨止時、航海長代潛艦長探察敵狀、於是誠炸之敵船體、即此木片突、堅最艦內之無電、「昨夕於達斯曼海南方、聯合國貨物船一隻、被日本潛水艦擊沈」即接得爲鉢恩放送之艦傳、發見似如航空母艦之五千噸級之船者、乃於悉尼海〇〇浬間夜之洋上也、敵船、見有潛望鏡、遂行反航突、此際對於射砲長、乃有射擊」艦長之命令、於船內織續射擊、彼時敵船於該夜、亦有不時之反攻、因此、均謂「香牲、不要逕行炭爲」於是日艦、續放砲火、片刻敵船之甲板上、即落砲彈、因此敵船、即很快逃出射擊圈外、於此又行潛航、眩耀敵目展次浮出、集行射擊、以擾敵射擊艦側、作戰、以後艦、於是敵方砲練錚錚作響、於敵爆炸音中、兼有飛行機之炸音、潘且洋上閃處照有白銀色而來救援之聯合國機、亦未投下彈藥、正際艦再行潛航、敵方逃走、殊爲可惜、船員一等、均謂「吃虧力再猛追擊」

△敵船八分間沈沒

於是〇日閉七千噸級之貨物船及商船之間、不久敵船被火燒所包、於赤色火焰之下消火噸之水、次之砲擊戰鬪亦未能明敵之船長即之姿、我等悉所亦同、悉尼海上潛望鏡見二隻之貨物船敵未注意、初彈命中燒突下之脫水線、敵船在八分間已告沈沒、其他一隻反轉急追其於前方一萬噸級之貨物船相爆

△依賴魚雷之船員

澳洲海軍、不見敵船之死之恐怖之態、照準一萬噸級船、該船急回轉而逃、排個左航之時一彈飛來中腹部、預保船體、最後有大音響念忙者入海底、勝利之漫潮在擊沈個所、敵驅逐艦應雷如雨之警、嘆傷不見敵船之影、夜暗中見雲間之月光、於是乘員發見水平線上有如小山之者、此有火光、於是全乘員於緊張之後瞬間前發四隻之近接之後瞬間、前方暗夜擊近、船爲發射、同時其二萬噸級之貨物船、長日、敵來射快擊魚雷、由船長沈沒、中間有最大船之威力也、而表示魚雷之手腕、於是我等又歸潛航基地之途也、

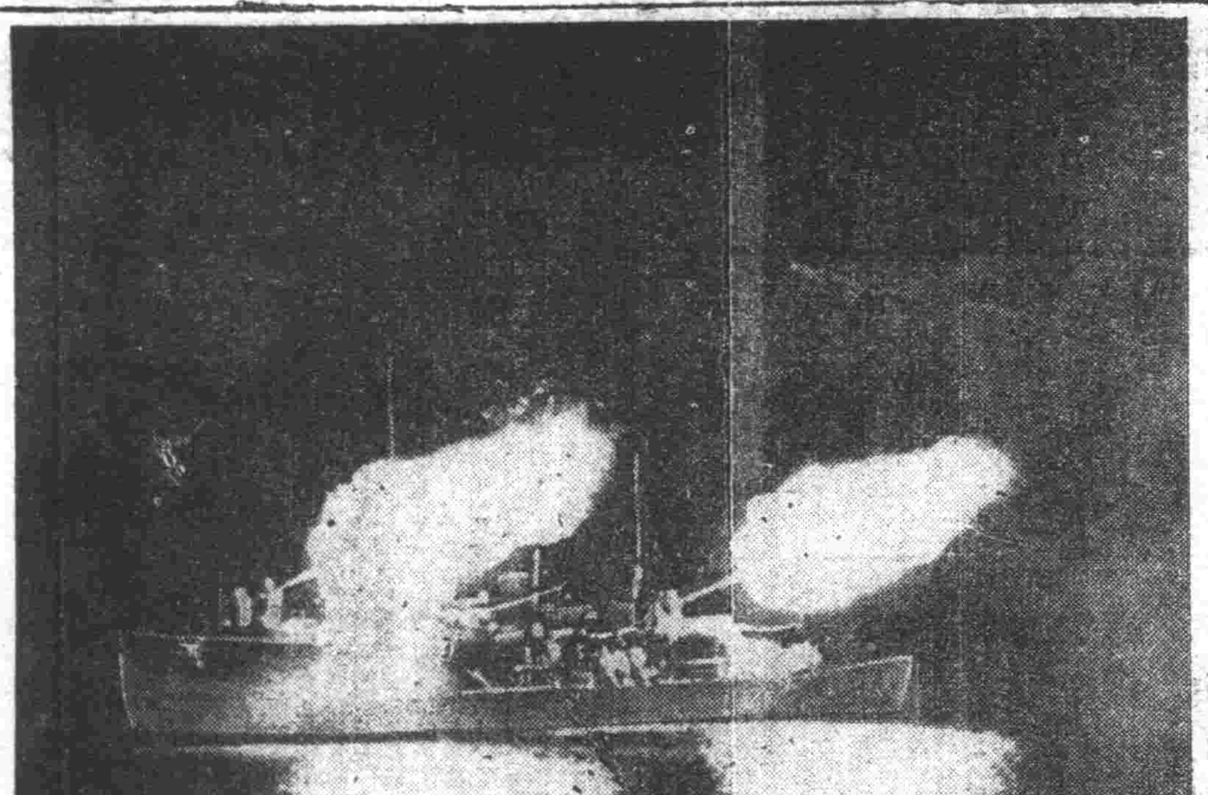

海軍在溫洲活躍 夜間猛擊敵陣地之日驅逐艦(海軍省許可濟第五七一號)

燕北戰酣包圍縮緊

察哈爾平原敵軍紛紛潰退

【察哈爾前線〇〇廿七日電】於察哈爾平原布成鐵環陣之日本精銳各部隊、於二十二日未明、一齊展開殲滅戰、至二十四日早、既於太瀨山(京北東北方六十公里)周邊對敵第四十團主力與第八團之一部及土匪等約一千五百加以捕捉由三方面猛攻與以殲滅的大打擊、更猛追向〇〇方面潰走之敵第十團主力、京北軍擊破戰現已達至最高潮矣、

羅國親日摯熱

藤塚武官歸來談

【滿洲里廿八日電】羅馬尼亞公使館附武官藤塚支那大佐、與鹿野凡方司書記官、谷昭夫氏、以一個月期間旅行、已於廿六日午前十時抵滿洲里、而照行將到來之前、一行預定行李到來之際、指示該地逗留、藤塚武官、自歐戰方紛發後、即在羅馬尼亞、今已二年有半、其間關於貝薩拉維亞、得布魯加之劃讓、德蘇開戰之反亂、三國同盟以及開始對蘇聯進軍之羅馬尼亞的移行、多有所見聞、以下乃所談述之羅馬尼亞最近之情形、

一行過布加勒斯多、乃係六月十八日、爾後經土耳其入高加索、遍由巴庫渡裏海央、出克倫諸佛斯克、再經中亞細亞、出西伯利亞、而第一次大戰時、爲參謀本部之作戰部長、故乃一有功績之名將、今首相於德國之善加後援下、解決王室之糾紛、鐵衞團等之國內的混亂、以及由於得不魯加、特蘭西爾巴尼亞之割讓等所生之國內重要諸問題、再現國內統一、而爲軍之最高司令官、協力德軍、於蘇聯軍之攻略、發揮羅馬尼亞軍之價値、於俄羅斯戰線之歐洲聯合軍中示次於德國之勇戰、故於德軍方面、亦有種種稱頌、羅馬尼亞軍之意外優秀、可謂改目以觀、蓋以其勇敢之兵士、爲向前線與德意協力耳、

羅馬尼亞由三國結盟對于日本之態度、非常友好、日本僑民受有未曾有之優遇、日德意國旗飄揚、在街頭多有要求與日本人握手之市民、尤其大東亞戰爭開始以來可値注目之現象、爲日本之研究熱、澎湃勃興、而戰爭開始後半年、由東亞進逐英米兩國之勢力、由根底打破羅馬尼亞人前此之日本觀、彼等新於東洋有盟邦、深前此未曾見之熱心與努力、

清言及羅馬尼亞人以前之日本觀、彼等以爲日本之飛行機製造技術較遲、日本人身體矮小而不能耐於空中戰、日本經濟於中國事變五年間、已形轉弱、且國內政治勢力、有種種分裂、而以大東亞戰、已悟及此乃大錯、故對於日本人之體質、軍需工業、經濟組織、大政翼贊會、不怕死勇敢之行爲中所瀰漫之日本精神、總加以研究、謂必須了解日本、故羅馬尼亞人、有曾來日本者、日致力著書、講演、此外更流入多數德國出版之日本研究書、而現於書店、公使館亦應付此種日本研究與理布所謂日本之書、並應付放送局之要求、貸與日本音樂唱盤、並集來至歐洲之電影使戰、尤其電影「燃燒之大空」、頗能介紹日本空軍、故作成羅馬尼亞版、全國到處上演、頗博好評、更演於遙遠之佔領地數得驚、又得前線兵士之喝采、如斯可謂羅馬尼亞人目下之關心事、乃集中於對蘇戰爭與日本研究、於安果拉、受蘇聯大使館員注意者、爲購買大量之罐頭、以七月八日入蘇、經續十九日間之蘇聯旅途、然乾面包與肉、果物意外容易到手、故感及蘇聯之待遇、亦頗佳云、

鑛工建設方針

東亞建設審議會 鈴木幹事長談 (續)

化學工業及鑛業振興、且謀擴充動力、電力、

二、於滿洲國、努力於礦業、電力之開發擴充並製鐵業、及化學工業之劃期的振興、機械工業等、則應付國防上之要請及其他之必要、輕工業則應付國內之求、

三、於中國謀礦業、製鹽業之振興、尤其在華北謀治水發電、並其依存媒、電力業之製鐵事業、化學工業等之劃期的振興、輕工業則照應皇國產業之發展段階以謀相調及逐次發展、

四、於南方確立重點於礦業並媒油事業之振興、並圖於各種特產物之加工處理、振興礦業、且逐次關同水力發電之開發明鉛工業之擴充、輕工業則應資源賦存外由於資源賦存之狀況、期需次發展、

△主要產業之建設要領

一、製鐵事業、應付製鐵原料、尤其媒及鐵礦石之賦存狀況、置新規擴充之重點於滿洲及華北、逐次謀華中及南方之建設、於皇國促進旣定計畫之遂行、又照應各地域之原料及其他特性、以謀各種之特殊製鐵事業的躍進、

二、媒工業由於資源賦存之狀況、且使對應其他諸建設爲主、於華北滿洲等、遂行企劃的開發、並於南方確保向所要之地域供出外、以現地自給爲主眼、遂行開發、而原料媒發生爐用媒等之特殊媒則應付各地域、遂行重點的開發增產、並謀消費之適正化、

三、煤油之開發、對於南方傾注主力並努力於日本內地等油田開發、人造媒油事業、置重點於滿洲、樺太、北海道及華北、以期急速擴充、

四、鑛工業、暫先於朝鮮滿洲華北、亦逐次期其確立、鋁製法事業、爲主以朝鮮滿洲等礬苦土礦爲原料、而謀擴充、

五、非鐵金屬、非金屬工業、暫先傾注主力於大東亞各地域之旣開發礦山之重點的增產、並關於其他之資源之調查就中予以資源的探究、急速謀開發而實施、

又促進鑛業技術之向上、而非鐵金屬之精鍊、按照原則於皇國謀現有設備之最高度活用、新規增設則可及的於現地遂行並應付必要亦考慮

六、機械工業爲從國防上之要請、謀各種建設之飛躍的展開、謀素材之品質的改善向上同時是以特殊技術向上、規格統一、機械工業之專門家、拘擁工場之整備、定貨之統制、機械工作力急速之飛躍的增强、

七、謀煤、電力無機原料及醱皮其他有機原料等之擴充、並對應軍需素材、高級燃料、肥料、衣料、醫藥等之需要增大、以期化學工業之飛躍的擴充發展、洋灰工業、應付諸建設之所要、可及的於現地先行開發、

八、纖維工業於國內適地確保原料資源之自給自足、於皇國謀化學纖維工業之躍進外、纖維工業亦概努力於軍需充足、民需自給品之技術確保範圍、而對此向國內地計畫的移轉、

九、電力之開發、使即應國防計畫、產業開發計畫、最用力者固不待言、同時圖即以水力發電爲主、先行綜合的其計畫的諸建設、而着手實施、而將使意手工事關於施設之完成、滿洲華北之水力開發、對於南方及華北之水力開發、亦速進行企業的調查、着手於其施設、之統一及調整之標準化、

於關大東亞之金融、財政、交易法策之概要

〈方針〉大東亞之金融、財政、交易之基本方策、本諸八紘宇之大義、爲建設大東亞、以皇國爲核心、暢達大東亞之財政經濟之一切機能而確立發展大東亞之綜合國防經濟力、因此乃遂行如左

一、國內各地域各居民、對於大東亞之建設應擔當諸國的協同目的之大義、共苦偕樂各按其本分協力、

二、皇國基於爲大東亞核心之地位、對於一切施策、最用力者固不待言、同時圖內各地域對此亘財政經濟之一切部面以協力的體制爲基調、具現應能協力及負擔之原則、而關於皇國與圈內各地域之結合關係、亦基此理念而行、

三、關於本方針之具現、應付圈內各地域之政治、經濟、社會等各般之情形、劃一遂行、此乃於即應事態推移發展段階上之措置、(完)

首聯今晨揭幕

國都五十五萬市民翹首待望之康德九年興亞國民奉公協議會、即於今晨九時假首都協和會館講堂開幕、其開會之式次第如下、

一、開會式
1 開會之辭
2 國歌奏唱
3 向建國神廟宮城帝宮遙拜
4 對建國英靈默禱
5 捧讀詔書及協和會之勅語
6 中央本部長訓辭
7 閉會之辭
8 紀念撮影

二、議事開始
1 議事開始宣言
2 首都本部長致詞
3 任命議長副議長
4 任命書記長書記
5 議長致詞
6 協議會宣誓
7 議長就席
8 協議員由衷報告
9 前年度議決事項處理經過報告
10 會勢報告及運動方針說明
11 施政方針說明
12 日滿軍警之感謝文決議
13 議定經理經過報告

午前至此即告一段、再至午後一時起爲時局講演及議案協議云、

美陸軍缺將材

【不宣諾斯艾利斯二十八日電】七月四日美國大衆雜誌泰晤士、以「美國軍操縱者不足」爲題、大要論列如左、美國飛行機製造、大見進展、但其操縱必要之飛行士養成、非常遲緩、美國陸軍預定今年內養成之操縱者之養成遲延原因、乃在教育施設並教官不足等、爲是正此狀況、關係當局、利用數十民間飛行場、養成約六千五百人教官、更計畫擴備教育施設中、但反不如意、最感士不足、爲現在美陸軍操大苦惱也、

英機初近維西

【柏林廿六日電】同盟據德國通信維西電訊、廿四日夜、維西發出最初之空襲警報、此乃因一英機低空飛行接近該市而發令者、然該英機爲地上防空砲火所制、立即逃去、

馬來地方官會議

【昭南二十六日電】馬來軍政部、對應本格的建設階段、爲於近日擴充機構同時爲强化馬來各州之地方行政自二十七日起亘三日間、招集馬來各州知事於昭南軍政本部、舉行馬來方面地方長官會議云、

晚刊本六張

五斗居 胡同 有聲電影院 金城 廿八日 廿九日 卅日 卅一日 華新出品 古裝新片 袁艷巨片 下集 双珠鳳 袁美雲 主演 下期 野花那有家花

光明電影院 勸業商場內 電(四)二一八八 下期張恨水原著社會鉅片 上海新片奉市二輪首演 歡喜冤家 劉瓊 殷秀岑 許良 主演 華華最初成功作品 二十五 二十六 二十七 二十八 二十九

雲閣電影院 北市場 電(二)五三五九 二十九日 三十日 三十一日 新版 古裝武俠 機關名片 演 小俠女 胡蓉蓉 主演 下期 金玉滿堂

天光電影院 大西關五斗居 電(二)三二七八 二十八日 二十九日 三十日 三十一日 公映 李麗華 楊柳 鄭重 主演 魂斷藍橋 藝華公司出品 下期開映 夫婦之道

亞洲電影院 小西關電車路 電(二)三七九一 廿九日 三十日 卅一日 大成公司 有聲巨片 野花那有家花香 王熙春 主演 下期 滿映新片

光陸 CAPITOL THEATRE 城內中街路南 電(四)三六三三 由廿五日起至卅一日止 大成影片公司哀艷鉅片下集 梅花落 王熙春 黃河 屠光啓 主演 下期 八月一日上海影片 金玉滿堂

國際劇場 公演日期(七月) 二十五日 二十六日 二十七日 二十八日 二十九日 三十日 三十一日 大成影業公司出品 最新有聲 哀情社會 豪華作品 下集 梅花落 王熙春 屠光啓 黃河 超過前集 好似前集 同時演滿映新聞優待券末日有效 下期特別預告 世界第一魔人 胃之奇術 同時滿映新片 電影 家 鄭曉君 主演 驚奇吞吐嘗藥顏色

內服外搽! 萬人油 地球牌萬人油是各界惟一良伴隨身攜帶一瓶可保百病無憂地球牌萬人油裝璜美麗人人必備 內科百病 外科燃病 皮膚治病 大日本 株式會社 木村製藥所 製造元

立本大旅社 客室寬潔 安全舒適 清潔衛生 招待懇勤 西式服務 電燈 溫湯水道 電話 大連 西崗 本館 新館

日本甲府市 富士寶石商會 日本特產 水晶石圖章廉價出售 陳家印 陳主 各印

眼科普光丸 專治各種眼病 主治 林軒國室 獨家經售

診療產科 大西醫院 內外科、性病科、其他 電氣、太陽燈、超短波 各科治療戒除各種麻醉 藥慢性中毒負責斷癮 院址 奉天市大和區 電話 院長 助產士 病室完備 入院便方

パピリオクレーム 男子用亦可

征服炎熱高奏增產的凱歌

曠野寒村今成東亞豐富炭田 結成愛勞報國隊立誓齊增產

阜新炭礦

【阜新廿八日電】滿於第一次產業開發五年計畫收有輝煌之成果、更續邁第二次五年計畫大躍進、至於阜新炭田之夏期增產運動、克服炎熱酷暑、對於增產報國舉全力而邁進之期於『夏期能率增進週間』朗帶於全所員之腕間、乃爲實地恩守之標章、特別惹人注目、又有『猛向增產予以拚命遂行之身心』之標語、勇猛增產克服炎熱、所有努力打成一片之偉觀、確有無限之希望也、事務系之職員、幹部以下均努力從事於事務所、又現場各採炭所、已於十五日、結成愛勞報國隊、即與終日掘煤之係員以下全勞工立誓完遂煤之增產報國矣、而又設定能率增進週間、以該既有以上之能率向上、一方對於過勞等、所發生之事故俾防止於未然、即有安全週間之互行、入夜、分取休養之片刻招集現場從業員關於增產之技術的問題、勞工管理方法等、互行懇摯之協議等、使全所員打成一片繼續的增產而努力之、

曾不過爲荒漠寂寥曠野中一寒村之阜新、於今一躍爲大東亞之阜新、即當局顯現於煤炭界即有滿炭阜新礦業所之開設、已着手本格的採掘矣、但於康德三年、當時之出煤所謂祇有貨車五輛之成績也、如是於產業開發着手第一次五年計畫在康德四年即達有〇〇萬噸、顯示第二三四、飛躍的出煤量、於最終年度、即可達成初年度之數十倍矣、伴此、從業員之數、亦與年俱增現在加上家族、即呈有〇萬 驚異的發展狀態矣、如斯阜新仍爲少年煤礦也、所謂埋藏量四十億噸、於將來更大可期待也、關於第二次五年計畫、尤有第三次、第四次計畫、現在之礦區、乃於西阜新新邱間、東始於抄拉、西至清河門、有二十一礦區地、二鑛天掘共有二十六礦區地、新邱之露天掘亦與孫家灣相同而大擴展、出煤量亦呈徹底的增大、所謂爲東洋之寶庫恰名實相符、居於斯界實爲大可期待之事也、

阜新炭礦開礦僅歷六年其凌駕撫順炭礦之隆盛事實、亦可洞見、至於所有之一切又極可爲想像之者也、滿炭最初於此地時、爲採煤之設備、殆無若何之狀態、所謂火車不過祇通到新立屯耳、資材使役六百輛之馬車、於泥濘高粱地中、與匪相鬥、兼行運搬、當時自日本內地而來視察者均特別驚異『於此爲能掘煤炭耶！』依此從業員之苦心、即可証實矣、第一次五年計畫之躍進乃盡爲從業員之血汗所結集之者也、對於該煤礦今日如斯之擴大其繼續努力發展之一人、即現總務課長濱田茂治氏所談述之苦心如下、

第一次之計畫、如舉出吾等最苦心之點、一、調查之不備、二、人的不足、三、電力之不足、四、物資之不足、五、勞力之不足、即爲以上之五點也、本炭礦於開礦後、僅亘二年因入於第一次計畫、尙未有若何之調查、故可爲計畫樹立之苦心也、當時治安狀況不良、非常不便、因此人多不來此地從事、又電力之不足、總之採掘之斜坑積有汚水因電力不足、不能汲水遂告中止者有之、再者、因事變之關係、物資窮窘、思及滿洲有若何之努力、似難確保、遂遇有種種之障碍、此亦爲苦心之一也、自此點觀之、第二次計畫、除勞力問題、概均爲易行之事也、現在、吾等最苦心者、即爲人的資源不足、

如解決此點、則第二次所期達之目標、即可告捷矣、爲養成將來中堅勞工、四月二十七日開『中堅勞工訓練所』由市內農村地區選定入所百二十餘名、在太平採炭所之現場加以訓練其中阜新市東崗出身之劉文閣君於入所同時即被爲同地方出身者六十五名小隊長兼食糧配給係、辦理、勞働力之源泉之物痛感自已任務重大之彼應償配給食物日夜心腦對隊員解說農夫血汗之所產因此事實家族之事對隊員狂呼增產報國聲中、遂殉其職、元來該礦大部分勞力仰給國外滙兌管理法或華北自體之需要因種種事情受多大之障碍、爲其質較低、即二十歲到四十五歲勞工之外二十歲以下或四十五歲以上之勞力亦不少從來伴隨家族者、約百分之二十最近增至百分之五十由此觀之、確無好傾向、正當物資不足之時故炭礦當局對勞工以外亦憐憫痛於食糧、衣料、住宅等、關於國內勞工、爲謀勞働力增强、必須仰賴農村供出勞工、此官署幹施之勞工其期間定爲六箇月努力出炭官署之籌畫最近有所改善、而農村之勞力不足由於炭礦確保高資非常苦心、勞力之確保質之良否對生產非常有影響、要成工人專念求各種對策、故本礦講精神訓練、勇往邁進、部下錄員不待言、據傳聞莫不正標具熱烈之責任觀念、礦業所亦爲慰此等貴殉職之靈、近與盛大之慰靈祭併行、向民生部大臣申請表彰、使每週一回之把頭教育、亦示良好成績、政府之方針、對時局之認識、愛勞精神之昂揚等、亦以把頭漸次向勞工滲透、又防止勞働者之能率低下、當事者常不怠於警戒、因此對休養、慰安、醫療設備期其萬全、每採炭所設一個或兩個浴場、使浴當一日之勞苦、誤樂設備亦於每採炭所、設以常設戲台小屋、每月一回之巡回慰問團、來此講談、演劇等以爲慰問、

孫文先生葬儀 攝成電影

【北京電】三月於北京同仁會病院發現孫文先生之遺骸、遂移於南京政府中國人深甚感銘、此次復由北京東四牌樓張玉亭郎攝獲孫文先生葬儀電影而發見一膠片的電影、加一般中國人之話題甚多、（寫眞即當時之記錄電影上、遷靈柩車下、當時遷靈式時之遠自日本參列之遠山滿翁〃中央〃故犬養木堂翁〃右端〃及其他之名士）

北滿警務廳大規模…州省協和會更受實際講習、前此滿購入機械供一部從事慰安、勞働者等、目下建設中之無線電放送塔、爲勞工及其家族者所非常期待完成、若完成時、對於時局認識精神訓練、慰安、有莫大任務、又撲滅妨害夏期安眠之虱蚤、臭蟲等、防止傳染病之發生獎勵勞工宿舍之清潔同時配布石炭酸殺蟲劑等於各診療所常置數名醫師、對於勞工之保健、加以不間斷之注意、對因不幸事故或罹病氣之廢疾者、設廢疾授產救濟所以救助其生活、若努力於萬全施策、不久即得全勞工技術的向上與愛勞精神昂揚、而當局最大苦惱之勞力不足問題自亦解決、確信能完遂增產之目的云（寫眞勞徵工人）

夏季体育大會 網球競賽成績

第十一次滿洲夏季体育大會網球競賽、乃於二十七日午前十時、在大同公園網球場舉行、玆誌其成績如下、

△單準決賽

福原 6—2 6—0 迫間（奉天）（奉天）

特里克爾 6—1 6—3 河村（哈）（奉天）

決賽

福原 6—3 6—4 特里克爾（奉天）（哈爾濱）

△複準決賽

特里克爾兄弟 6—3 6—3 河村（哈）（奉天）

福原 6—2 9—2 雷五可加金思（奉天）（哈）

決賽

特里克爾兄弟 5—7 6—2 福原金忠（哈爾濱）（奉天）

慶祝東亞競技大會 選手即可發表

爲期成績向上月末開始練習

在八月八日即將開始舉開之建國十周年慶祝東亞競技大會、國內的最後預選大會業已閉幕、對於各項的代表選手、今日（廿八日）即可全部發表、東亞競技大會是由八月八日至十一日四日間、以南嶺綜合運動場爲中心、僅水泳、網球、野球、乒乓球在大同、兒玉公園及市營野球場外、其餘田徑賽、籃球、排球、軟式網球、足球、自轉車体操、拉式足球及馬術均在南嶺一處舉行、体育聯盟爲期全國代表選手們的成績向上、定於本月末先開始分別練習、由八月四日起至七日大會前日止、全体在新京工業大學宿舍合宿練習然後、據宿到十二日大會閉會後始解散、玆記由月末開始的分別練習日期及場所於左

△足球 七月卅日至八月三日、（新京）

△水泳與足球同

△籃球 七月廿九日至八月三日（新京）

△排球 七月廿九日至八月三日（奉天）

△軟網球 七月廿九日至八月三日（新京）

△馬術 七月廿九日至八月三日（新京）

△乒乓球 八月一日二日（新京）

△拉式足球 七月廿八日至八月一日（在奉天、新京、撫順三處分別練習）

△自動車 八月三日（新京）

日系女孩慘斃輪下 肇事車夫帶署懲處

奉天市內人煙稠密、車馬麗雜、交通上所肇事故時有所聞、尤以無知之幼童、因家長疏於看護、致使其任意遊嬉街頭、偶有車馬迎前、躲閃不及、竟罹橫禍、日昨生日系女孩被膠皮輪大車軋斃慘劇、茲志事實於下、並望家長者對于女之看護上應十分留意、

義光街三段四十九號、住有日系人本樁者、其女殞名惠子、年甫六歲、於二十七日午後二時許、出外玩耍、在國立博物館門前馬路上徘徊、適有一滿載小米之膠皮輪馬車由其身後而來、趕車者亦未注意、竟將該女撞倒、輪由身上輾過、當即軋死、血跡殷殷、慘狀郎慘、其父母聞訊趕至現場、痛心已極、旋即報告該管警察、嗣經該管警署飭警前往現場、並將肇禍之馬車夫吳貴晉三十八歲帶往轉市勞署嚴懲云、

股票行市

場況

依然從事整理股份交易量、無新規交易、一般多事觀望、商情滯澀、開行時、鐘東股一百三十四圓四角、鐘紡股一百五十二圓二角、新鐘股一百零一圓二角、新船股九十二圓六角、諸股殆無變動、嗣以新東股一百三十四圓四角、鐘紡股一百五十二圓二角、新鐘股一百零一圓、新船股九十二圓六角下市、

奉天滿取（前場）

	開盤	收盤	大價	小價
滿取	四九	一	四九	四九
新東	一三四四	一三四四	一三四五	一三四四
鐘紡	一五二〇	一五二二	一五二二	一五二〇
新鐘	一〇一二	一〇一二	一〇一二	一〇一〇
滿業	一六八	一六八〇	一六八〇	一六八〇
全新	一六八	一六八	一六八	一六八
滿鐵	七三	七三	七三	七三
全新	二九	二九	二九	二九
營口紡	四四六	四四六	四四六	四四六
煙草	一〇二七	一〇二六	一〇二七	一〇二六
滿東	六五	六五	六五	六五
滿煙	九九七	九九七	九九七	九九七
電業	五四七	五四七	五四七	五四七
全新	一一九	一一九	一一九	一一九
新商銀	一〇六	一〇六	一〇六	一〇六
新船	九二六	九二六	九二六	九二六
五品	[illegible]	[illegible]	[illegible]	[illegible]
糧穀	[illegible]	[illegible]	[illegible]	[illegible]
滿蒙	[illegible]	[illegible]	[illegible]	[illegible]
大興	[illegible]	[illegible]	[illegible]	[illegible]
滿毛	[illegible]	[illegible]	[illegible]	[illegible]
全乙	[illegible]	[illegible]	[illegible]	[illegible]
全新	[illegible]	[illegible]	[illegible]	[illegible]

安東市況（前場）

	開盤	收盤	大價	小價
新取新	一	一	一	一
特產工	七七	七七九	七八〇	七七
土地	一	一	一	一
撫窯	二九五	二九五	二九七	二九五
滿毛	六九一	六九一	六九一	六九一
全新	二六六	二六六	二六六	二六六
大纖	七九	七六	七九	七六
全新	四一〇	四一〇	四一〇	四一〇
工廠	四二八	四二八	四二八	四二八
滿化	四八六	四八六	四八六	四八六
士木	一七二	一七二	一七二	一七二
東拓	六三六	六三六	六三六	六三六
瓦斯	六三四	六三四	六三四	六三四
日魯	八〇一	八〇一	八〇一	八〇一

	開盤	收盤	大價	小價
滿取	四一〇	四一〇	一	一
新東	一三四四	一三四四	一	一
滿業	一	一五八	一	一
朝取新	一	一	一	一
新鐘	一〇一六	一〇一五	一	一
滿鐵	七七四	七七三	一	一
電業	一	五四七	一	一
全新	一一八	一一九	一	一
營紡	一	四四六	一	一
東煙	一〇二九	一〇二七	一	一
滿東	一	六八四	一	一
滿煙	一〇〇六	一	一	一

哈爾濱市況（前場）

	開盤	放盤	大價	小價
滿取	四一〇	一	一	一
新東	一三四四	一	一	一
滿業	一〇〇九	一	一	一
新鐘	一〇〇九	一	一	一
滿鐵	七七一	一	一	一
電業	五四七	一	一	一
全新	一一九	一	一	一

大連市況（前場）

	開盤	放盤	大價	小價
大興	三〇〇	一	一	一
五品	三六九	三六九	一	一
滿取	四一〇	四一〇	一	一
大新	七七二	七七二	一	一
東新	一三四四	一三四四	一	一
鐘紡	一五二〇	一五二二	一	一
新鐘	一〇一〇	一〇一二	一	一
全新	一〇〇六	一〇〇六	一	一
滿船	九二六	九二六	一	一
滿新	九三	一	一	一
日魯	八〇五	八〇一	一	一
日窯	四八一	四八一	一	一
日石	七七	一	一	一
鋼管	七六	一	一	一
滿業	七七二	一	一	一
滿鐵	七七三	一	一	一
大和	一	一	一	一
大纖	一	一	一	一

	開盤	放盤	大價	小價
滿鐵	七七三	一	一	一
大新	一	一	一	一
全新	一	一	一	一
大和	一	一	一	一
全新	一	一	一	一
電業	一	一	一	一
瓦斯	一	一	一	一
全新	一	一	一	一
滿電	一	一	一	一
土木	一	一	一	一
土地	一	一	一	一

東京短期（前場）

	開盤	收盤	大價	小價
東新	一三四〇	一三四六	一三四九	一三四五
郵船	九三	九三	九三	九三
全新	一〇九	一〇八	一〇八	一〇八
鐘紡	一五二〇	一五二〇	一五二〇	一五二〇
全新	一〇〇	一〇〇	一〇〇	一〇〇
帝新	九三	九三	九三	九三
大新	七七	七七	七七	七七
滿營	六六	六六	六六	六六
滿鐵	七七	七七	七七	七七
日石	七七	七七	七七	七七
重工	八八	八八	八八	八八
北炭	七九	七九	七九	七九
洋新	六六	六六	六六	六六
日立	七七	七七	七七	七七
小倉	四四	四四	四四	四四
麥新	四二	四二	四二	四二
日魯	八〇	八〇	八〇	八〇
水產	四四	四四	四四	四四
鹽新	七七	七七	七七	七七
日礦	三七	三七	三七	三七
滿業	三八	三八	三八	三八

（收盤時間一時一六分）

國債行市

（廿八日）

國債名	每百圓票面	包括經過利息
第一次四釐	九八.五	九八.二四
第二次〃	九八.五	九八.二四
第三次〃	九八.五	九八.六二
第五次〃	九六.五	九六.三〇
第六次〃	九六.五	九六.三〇
第九次〃	九六.五	九六.五〇
第十次〃	九六.五	九六.五六
第十一次〃	九六.五	九六.八六
第十二次〃	九六.五	九六.八六
第十三次〃	九六.五	九六.八六
第十四次〃	九六.五	九六.六七
第十五次〃	九六.五	九六.八六
第十六次〃	九六.五	九六.六六
第十七次〃	九六.五	九六.六七
第十八次〃	九六.五	九六.六七
第十九次〃	九六.五	九六.七五
第二十次〃	九六.五	九六.八二

家庭與趣味

勸告青年 交朋友的軌道

『近朱者赤』、『近墨者黑』。與『習於善則善』、『習於惡則惡』。這都是在說一個人的好壞。時常是與其環境有密切的關係。雖然在充滿着罪惡的社會裡。也仍然有君子的存在。但是實在太少太少了。比如孟軻的所以能成大賢。我們總不能說與『孟母擇鄰』毫無關係吧。

所謂環境。乃包括身體四周圍的一切。凡是耳目所接手足所觸。都可以說是環境而在環境之中。能足以影響我們最大者。那就可說是朋友之交接了。

朋友選擇的方法。究竟以甚麼爲標準呢？現在把我們的普通意見寫在下面。

（一）性情爽直—不可交結

花草灌溉常識

花草須要灌溉。是和人生除去糧米以外還要飲水的道理一樣。花木的飲水尤其利害。凡係盆栽植物。其面積蓄水既少蒸發的面積却多。所以更不可使水有所缺乏。但水灌的次數和分量。太少了又不夠用。太多了『又過猶不及』。而且又因爲植物的種類關係。四季的節氣關係而亦生出分別。

（一）植物種類。花草宜水分多。樹木則宜少。

（二）四季節氣。春季需水分多。應每日朝晨灌一次夏季則需水更多。故每日朝夕須灌兩次。秋季需水不多可減少一次。冬季只防其過燥。濕潤即可。但如在溫室內培植者需水亦多。

灌水之法則可分兩種。（一）根株注水法。深水於盆內以潤濕爲度。（二）葉上灌水法。用噴壺自葉上灌之。莖幹稍如山茶。茉樹及梅花等。在溫暖天氣灌之極利頗半。如値氣候寒冷時則不宜執行。

至盆栽之水。當以河水不佳井水次之陳腐之水更佳。自來水雖井水之新汲取者爲相宜。極冷之水亦不宜。雨水亦堪稱爲上品。但切記工廠所流出之水萬不可用。

保健講座

孕婦應當注意什麼？

婦人在妊娠時。全身起種種的變化。若不注重攝生。就易罹病。懷孕並不是疾病只要遵守攝生方法。就可以放心了。現在將關于攝生的方法。介紹給諸位主婦們。

一、飲食—要避免刺激性的食物。例如酒。咖啡茶。而應攝取滋養豐富的食物。

二、便溺—懷孕中最應當注意的事。就是防止便秘。每日清晨。最好食用少量之水果。如患下瀉時。務急速請醫生治療。在懷孕初期。因膀胱受子宮之下壓。尿意頻繁。但不可强忍。

三、衣服—衣服宜寬大。要適應氣候之寒暖。

四、運動—運動是健康之捷徑尤其是對於通便上也有很大幫助。但是在妊娠期。是不可作激烈的運動。但散步似最爲適宜。

五、清潔—孕婦爲保持全身之清潔。每日最好入浴一次。但當間不可過久。假如皮膚有傷時。必須用水或酒精洗之。以免毒菌侵入。

以上五項均係孕娠中所當注意爲事。希望懷孕的婦女們能夠不加玩忽（鳳遊）

利用包袱皮 作成重寶袋

化躍

長期戰下。從事於家事的家庭主婦們。大概都不免拿了名章。通帳。包袱皮。到街上去領配給物品吧。

同時在這棉纖物缺乏的時代。包袱皮多半是麻織品。或者是人絹製成的。因爲他光滑。縱然是結實的結住。他也會很容易的自然解開。行走多忙中。不知不覺間。就要失落了物件。這樣在諸位的辛苦勞碌中。該是一件多麼遺憾的事。不要發愁。現在介紹一種利用包袱皮。作成重寶袋的方法。主婦們不妨試用一下。

如圖把包袱皮折成二角形。再把上面的尖端折回來。（折痕處要是一尺長左右）在折痕上縫上拉鎖。再把其餘的兩端縫起來。就這樣很簡單的便完成了一個重寶袋。非常時下。把重要的零星的東西放在裏面。實在再妥當便利沒有了。

醫生與病者

果斷的說。誰也不願意有病。當然誰也更懶得到病院裡去。但是在這下火似的夏季裡。免不掉要生一點小病。可是有病的。任何人也不願意到病院裡去。討那麻煩。化之錢還之罪。不但不能治病。反而更加重起來了。記得當某禮拜二的上午。不幸復發起了一點老病。當然無論怎樣簡單的一個二十卅紀青年。腦海裡都存有打針啦。解剖啦什麼手術啦等等的科學名稱。簡直是不錯。尤其在這陪都久負有盛名的眼科專門醫院更加倍的注射。在我們常鬧病的腦子裡。動不動就得請教人們。不看人家的閒忙。總是像蜜蜂的圍着一朶鮮花一樣。爭先恐後的窮喊結果也沒有得到許多効力。這因爲自已不明白啦。就是明白的活。良醫難治自已病。所以只好呆呆的听人家濤濤的闊論。說了半天。我還是我沒有一點用快樂時噢當你是一個試驗品。不痛快時咲等着吧。今天沒有空。（未完）

陰險狡詐。口是心非的人。

（二）志氣相投—志同而道合。興趣自然發生濃厚。

（三）品格高尙—沒有環境劣嗜好。沒有下流的壞習氣。

（四）意志堅强—不可交見異思遷毫無主見的人。

（五）思想純潔—免除陳腐思想。但又不該過於新奇

（六）患難相助—安逸時是看不出來朋友的真摯感情若經過了患難。才能有出來扶助的精神。

（七）互相砥礪—切忌猜疑及嫉妬心理。宜放心共勉

（八）規過勸善—不宜虛僞客氣。要直言。切忌生出隔閡。

組字【防空演習】

本畫是金岡君用『非常時局之下防空演習』十字組成的

繼母與先子（續）

化與

而發生了人類所共通的同情心。以之從事於體恤。撫愛作兒子的沒有不受感動的。同時作兒子的。也要則念母親洗作的辛勞。苦心的撫慰我們的不易。聽說繼道。百般百隨。作母親的也沒有不受感動的。如此下去和藹相處繼母子間。又有甚麼隔閡可言。

其中最忌諱的。莫過於偏聽君子口舌。小人的插入（尤其兒子的讒言）。雙方要協力的排除她們女人（多）絕對的不採用聽取她們的話。自已有一定的主見。總是我們親。他是我兒子。毫不爲她們的離間所移動。你知道她們僅在口頭上。替你抱些不滿。關於你的感受冤屈的精神。你們早已悲觀了。以後。她們見口風如你們的親。你想我們自已的山看虎鬥了。然而我們自已的者胸。却是無那可尋。聽她的母親。兒子。你們還該忘了你們自己。怎了你們家庭的和睦。反而徒然只在心裡。徒人們以爲過苦心。覺得不爭。更爲了那辛勞的丈夫。父親。而確立不拔的幾定了你們母子間的親愛和睦的基礎吧。那麼雙方絕不會反目。決不會依樣。也不會發生隔閡的。

最後。我們還要注意的。就是不要要求太苛甚。得過且過。凡事總要有不滿之在心裏。而感謝對方。『勸人憐勿念。受施愼勿忘』。一句古語。和樂的家庭不是。截守之。和樂的有了家庭的不是。人可以作得來的。須將精神團結一起不言。我希望你們要安心。共同努力。和睦家庭實在不難實現！（完）

異物嚥下的解救

郭宗山

異物或毒物嚥下時。若將異物（例如釘）。嚥下時宜與患者。消化接能成多量糞便之食物。使之與異物同排体外。切不可與下劑或吐劑。又吞下毒物時。須食吐瀉藥。若所食之物爲酸性物。須食鹼性物以中和之（如石鹼水。重曹水。石灰水均可）。若爲鹼性物時（如硫酸等）。酒石酸等（溶於水中）即可。但中和時。能於胃中發生瓦斯（即氣体）。胃部易膨脹。對此不可不注意。此時爲除胃或咽頭之刺戟。飲牛乳或食鷄卵最爲適宜。但在燐或鉀之中毒時。須忌脂肪類。所以飲牛乳。亦是不可的。

家庭適用品製造法

小莊

豆腐類

將大豆取來。先用清水浸漬。等到浸脹以後。隨即剝去豆殼。再浸入水中。經四五小時後撈出。連豆和水。用豆磨磨成豆漿。磨成以後。隨即移入粗布袋內。濾去渣滓。將濾出的豆漿。即宜倒入釜中。用文火加熱煮沸。等到煮沸時。如廷快熄火。用細口羅。使其冷凝結。待至表面上已有一層薄膜結成揭起用日曬乾。便是豆皮。如一面製成。一面就可速將豆漿倒入缸中。加入鹽滷或石膏少許使之凝結。等凝結後（這時叫做豆腐花。普通也常取供食用）。便入鋪有粗布的木框裡用重物壓擠去水分。就可製成豆腐。如把豆腐切成小形的方塊。用布包裹。壓乾。再投入釜中。加些醬油和香料進去煮沸使色褐味鮮。便成通常所吃的豆腐乾了。

肺病吐血 其效迅速

肺癆病不難治 益壽丹非奇葯

難破在肺癆不能在病 奇在能化葯效化 …

（肺）（病）（藥）

益壽丹

如蒙惠顧請先滙款

肺癆菌繁殖於肺部所到之處破壞損爛成空洞故此難治癆病益壽丹藥力直接達於患部而殺菌肺菌故無論一二三期病均能克服奇效即無病者亦宜預防先服益壽丹以避免肺病之侵襲可保終身無病延年益壽的目前患肺病的都是寃枉死從前死於肺癆病的都可以不死益壽丹治一二三期肺病有葯到病除之功數千年來鬆葯可醫的癆病有了救星

定價每盒十二付國幣七元 外埠函購加郵四角

奉天市小北城門外西順城街路北 發賣本舖 國瑞葯店

普明醫室經售 專治遺精滑精

奉天市大西關大什字街口路北

男子腎病良葯 國本養腎丹

定價每盒七圓內裝十袋十日用量外埠函購請由郵局掛號滙款每盒加郵費四角服法購葯時附有詳細說明書獨家經售並無二處函索說明書附郵票六分

調經育生丸

婦女經不準經血過多過少赤白帶下肚腹疼痛子宮寒冷不孕皆因腹氣血之不調所致也…一切病症如病者服一盒全癒萬病有…服此生子百發百中…定價每盒四付八圓

奉天北市場…

王德堂藥房

可保護嬰子的肌膚

藥製痱子粉

アセシラズ

老牌

嬰兒的肌膚頗是嬌弱。所以如痱子。汗疱。濕疹。最易苦孩。宜用此粉防之未然！用之代替白粉更是舒服

總發行・東京　德田商店

夏瘦原因與治療

夏天爲甚麼瘦

一到夏天人都感覺着瘦 這是甚麼緣故呢 因爲夏天體內的新陳代謝較比冬天循環速度要快，體內的營養也需要多，所以我們想防止夏瘦，必須攝取營養

增進營養

「若素」是調整胃腸增進營養的聖藥裡邊含有豐富的營養成分，服用他能把胃腸的組織强化起來，增進食慾，提高營養，使有力消化吸收，賦活體內各部的細胞，增加體力，感覺着夏瘦的諸位，請你們趕緊購服聖藥「若素」吧

適應症 胃腸障症 未老先衰 小兒虛弱 營養不良 肺結核

若素 若素有效

奉天市信濟胡同十七號 若素製藥株式會社

化膿性疾患 最短期治療劑

知曉本劑之名者 已爲征服淋病者也

本劑乃東亞唯一之「AZO」色素劑具有卓絕之殺菌力 更加以有消炎鎮痛之二大作用 竟獲得完璧治淋劑之定評 一次二片之簡單內服 確實能治療及豫防各種淋病及化膿性疾患

100 TABLETS TALTARIN SHIONO

【包裝】三〇片 一〇〇片 二〇〇片

發賣 塩野義商店 大阪市東區道修町三丁目

塩野義藥品株式會社 奉天市…

塩野牌 脫爾淫淋片

ST—Y8

632

盛京時報
晨刊
晚晨刊一大張半

各樣雜貨請去
三中井百貨店

論說
戰爭與經濟力

戰爭之所恃。論者皆以爲在鐵與血。其實勝負之分歧。不在鐵血而在經濟。經濟健全。斯鐵血能發揮而奏膚功。因戰爭之犧牲。鐵血爲用。經濟爲體也。大東亞戰爭開始以來。日本皇軍節節勝利。所向披靡。固由於軍隊英勇。戰法巧妙。而平時與戰時經濟之準備。實爲其一大源泉。反觀聯合國之所以敗。不特軍隊脆弱。即經濟之脆弱性。尤爲敗戰根幹。渝蔣本經濟窮困。仰賴美英。則固無論矣。今則美英亦生產不足。經濟上受相當困難。加以敗戰之餘。物資無所取給。經濟力愈形不足。內部之恐慌益甚。尚何有戰勝之望也耶。

近頃之戰術多矣。經濟戰亦爲一種戰術。當中國事變時。美英自恃經濟充裕。極力以經濟援蔣。售賣廢鋼之軍火而飽攫其利。企圖延長之抗戰以耗損日本經濟。一面對日本實行經濟壓迫。以爲足以使日本經濟破綻。戰力銳減。詎知此等經濟戰略。日本絕不受其影響。而軍事上之發展。反勢如破竹。莫之能禦。蓋日本於經濟學素有研究。在平日固有確切之把握。一旦遇有戰爭。厲行經濟統制。是以操縱裕如。不致有所動搖。自戰勝南洋以後。於經濟反得其助力。美英心勞日拙。蔣之欲以經濟困日本者。今乃作繭自縛。不獨於軍事處處失敗。經濟各方面。亦日覺其捉襟肘見。經濟如此。戰局可知。最後勝利之誰屬。已不啻明若觀火矣。

況大東亞戰爭之現狀。渝蔣與美英雖欲虛僞宣傳以掩蔽世人之耳目。則固有所不能。即世界大戰。德意軍亦積廣無前。勝利必屬樞軸。是可確信。日本東條首相廿七日臨大阪講演會。力言在全國民集結總力。意旨頗爲深遠。所謂全總力者。包含至廣。而經濟實佔其重要部分。儲蓄。生產。分配。消費等項。無在而不與全國民相關。全國民均瞭解斯義。則國家之經濟力。自然能自給自足。無論若何長期戰。槍後國民。全體奮承。後方經濟。屹然不動。前方將士。到處勇往直前。此亦必然之理勢。加以新秩序是世界現勢所必需。舊秩序無存在可能。而樞軸側於戰爭下之經濟統制。又完整而無絲毫罅隙。故鐵與血之損失少而收效宏。致勝之道。從可知矣。經濟之關係戰爭。不綦重乎。

在戰時下經濟之匱乏。多起於生產力薄弱。物價昂騰。至斯時而猶不知正本清源。濫發通貨以救急。經濟未有不綜崩壞者。日本自開戰以迄今茲。抑制物價。吸集游資。尤復獎勵生產。是以有健全之經濟。所以戰必勝。攻必克。蓋有由矣。我滿洲與中華皆爲協助大東亞聖戰之國。自應畢全力以盡協助之實。經濟與戰爭既有密切關係。日滿經濟。固渾然一體。日華經濟。近來亦相互提携。物質交流。彼此擁護。凡我國民。對於經濟之厲行開發及節約者。理宜各自省察。知害勉勵。以完遂大東亞聖戰之目的。須知經濟與戰爭。息息相關。幸勿漠視。以從事於儲蓄。斯國家之經濟力雄厚。俾可盡一致之責任矣。

助儲備券健全發展
日華借欵成立
日銀與中銀間簽訂一億借欵契約

【東京廿八日電】情報局二十八日下午五時發表、此次日本政府、應於國民政府要望、爲資中央儲備銀行發券制度健全發展、決定供與一億借欵、本日日本銀行與中央銀行間簽訂關該借欵契約、

金融新秩序更進一步

【東京二十八日電】對於大東亞戰爭勃發後新情勢、國民政府自日前來既禁止儲備銀行券對舊法幣等價交換、禁止上海以下中南華主要地區舊法幣之流通等、强力展開打倒舊法幣工作、收穫預期以上之成果、而期國民政府之政治經濟力育成、與對舊法幣通貨鬪爭之完遂、對下來諒解、政府使日本銀行對於中央儲備銀行、供與總額一億圓之借欵、二十八日午后三時、賀屋藏相與周佛海氏會見、達到最後的妥結、是日午後四時、在日銀本店、周佛海氏與結城日銀總裁間正式簽訂終了、同日午後五時、情報局有所發表、而此次借欵協定成立之意義、集約不外兩點、即關於中國事變收拾唯一方途之育成國民政府決意、及漸次實現東亞金融新秩序新構想施策、原來日本政府已於去年六月、以汪主席之渡日爲機、曾供與以三億圓限度之借欵、此次新借欵、由確立新幣制以期育成强化國民政府、況該借欵、與日前對泰國借欵二億圓、準備日本圓、採用新發券方式、據此、可謂記錄向確立東亞金融新秩序更前進一步也、關於對中央儲備銀行一億圓借欵協定成立、

日本銀行總裁談

此次日本銀行、爲資民國政府通貨制度健全發展、對於中央儲備銀行、供與一億圓借欵、本日簽訂完畢、中央儲備銀行、名實俱將確立在中南華基本通貨之地步、其發行額、最近超過十三億元、此際、該行信用、更見增大、且與日本銀行資金關係、愈見緊密、以備該行將來發展之目的、蓋見諸本借欵成立、達成使命云、

日行政簡素强力化
內閣四長官檢討各省提案

【東京廿八日電】日本行政簡素强力化、由內閣四長官間、關於本月十五日各省提出之具体案、銳意檢討、加以調整、一、爲資充足南方要員動員之件、官吏（中央地方）減員之件、一、關於隨此改變機構之件、業得成案、是以二十八日在定例閣議中、星野書記官長行中間報告、決定該實施案、同日下午四時、內閣情報局、有所發表、而政府急於決定委任官減員及隨此機構整備實施案、

借欵契約要綱

【東京二十八日電】日本銀行爲大東亞金融圈有力一翼、爲確保將來圓貨之發展、決定充分協力及支援、且下關于欵供與日前日本銀行對泰國大藏省供之借欵同時對大東亞共榮圈內各地通貨以圓爲信用之基礎而確立新機構亦踏出第一步、今後圓貨於大東亞共榮圈內、使命愈益重大、茲將契約之要綱誌之如下、一、日本銀行對中央儲備銀行以五年爲期限、貸付日本通貨一億圓、二、中央儲備銀行對右借入金以年三分五厘之利率支付利息、三、中央儲備銀行於期限內亦得返還隨時借入金、四、右期限經兩行協議之後、更得延長之、

周佛海氏談話

此次中央儲備銀行、由於日本政府之斡旋、與日本銀行締結一億圓之借欵契約、本日調印已畢、至於本借欵、對於國民政府之通貨制度的健全發展與中央儲備銀行之基礎確立寄與大大、故對盟邦日本之援助、謹表深甚之謝意、而中央儲備銀行雖創業爲日尙淺、然業績推移極爲順利、且近將成功通貨統一之大業、其發行之儲備券、已示華中華南之基本通貨之實績、今後更應爲大東亞共榮圈內之中央銀行之一行、與盟邦日本協力、以

視察日本以資借鏡
國府決定派遣林柏生渡日

【南京二十七日電】國民政府爲具現和平反共建國之國策、並達成復興中國保衞東亞之二大目標、其運動之第一期宣傳期現已終了、已步入第二期之訓練期矣、當此運動之展開、國民政府爲適應此重要施政、均可作爲龜鑑、故國府決定派遣新國民運動促進委員會秘書長林柏生氏、派往日本視察日本實況、蓋該氏九月即可動身、再該氏爲等待其招聘之朝比奈策太郎氏之着任、再檢討其實踐具体爲顧問、再與日本之青年運動相反映、故因該氏之此次訪日則新國民運動之本格實踐互步、頗堪期待云、

廣田特使歸東京

【昭南二十八日電】完成日泰親善之重責、於二十六日歸朝鮮里顧問靜養中之遣泰特派大使廣田弘毅氏於二十八日午後三時五十分由博多驛出發二十九日午後三時二十五分抵東京驛云、

昭南開墾農園 謀救濟失業者

【昭南二十八日電】昭南驚人建設之反面、知有相當多數之失業者、故關於該事之救濟策、馬來軍政部及昭南特別市、遂於種種考究中、而對此之對策、於昭南島內、開墾農園、使就業自力之更生、同時充填食糧之增產、確實爲一舉兩得之名案也、開墾之農園、乃爲昭南島內之森林之一部及膠樹園等約五百英畝、其最困難者、即使傭工於英美及其他敵性商社之會社員等知識階級二千、家族百二萬人、自八月起、逐次使彼移住、至於開墾地乃取無償之條件、而給與之、並對於開墾者、其自開墾起至收穫止之間難、即以興亞訓練所出身、齋藤移住之現地人、担當指導、昭南島內現在雖有五百英畝之農園、而抵至來春加添今次所開墾之五百英畝、至少有一千五百英畝開墾之農園云、

建設南方文化
日政府決定根本策

【東京二十八日電】日政府關於大東亞建設關主要南方占領地之教育、學術、技術上之具體的連絡、將旣存之大東亞學術教育連絡協議會加以改組擴大、新於文部省設置大東亞教育、學術、技術連絡協議會、於二十八日之定例閣議、由橋田文相說明『關於大東亞教育學術技術連絡協議會設置之件』、已正式決定、本協議會、乃以文部次官及技術院次長爲副會長、而由關係各廳之高等官任命委員、目的在以籌大東亞之教育學術、科學技術關係各般之綜合的企畫運營、最高度發揚大東亞智能而大東亞審議會之答申、文教政策最高具體化最留大東亞往目、教育學術技術連絡協議會設置要項、

第一　方針
關於大東亞建設於南方占領地域、其教育、學術及科學技術關係之各般的運用上必要之事項、以綜合的運營發揮國家的最高能率、乃欲擴充旣存之大東亞學術教育連絡協議會而設定之、

第二　要領
一、關於大東亞建設、於南方佔領地、謀關於教育、學術及科學技術上之具体的運用、於文部省設大東亞教育、學術、技術連絡協議會、
二、於本協議會、會長一名、副會長二名、委員若干名、會長以文部大臣充之、副會長以文部次官及技術院次長充之、委員由關係官廳之高等官中經文部大臣任命或委囑、
三、於本協議會、置第一部會、第二部會、第一部會以文部次官爲部會長、協議關於第一部會之事項、第二部會以技術院次長爲部會長、協議與產業有直接關係之科學技術的事項、
四、會長認爲適當時得以部會之決定、爲本協議會之決定、
五、於本協議會置幹事若干名、幹事由關係官廳高等官中由文部大臣任命或委囑、

在南太平洋搜索敵艦之日海軍（海軍省許可濟第五七一號）

集中全國民實踐力
奠定勝利之本
鈴木企劃院總裁豪爽演說

【東京二十八日電】大東亞戰爭完遂國民總力結集大講演會之第一日、呼應二十七日午後、在大阪中之島公會堂之東條首相、阿部翼政會總裁等出演之大講演會同夜午後七時在東京日比谷公會堂、放其第二聲、鈴木企畫院總裁、石渡莊太郎氏、永井柳太郎氏順序熱辯、對聽衆予以莫大之感銘、該講演會、鈴木企畫院總裁之講演要旨如左、茲對於大東亞戰爭之完遂力、述說所感之一端、若言大東亞之戰爭完遂力亦不必須另有不同方向、一億國民向戰爭勝利集中實踐力即足矣、其實踐力卽日本我國民傳統的所有之御奉公力、亦卽一旦緩急義勇奉公、不外此種精神之顯現、其次言及大東亞戰爭之意義與性格、蓋此次之戰爭、洵爲前古未曾有之大事、國家對於我等奉公力投以無限之要求、再言現代戰爭之一般的性格、今日之戰、與過去之攻略的戰爭、完全不同、即不以中途妥協構和而告終結、更觀此戰爭之根底的思想、此戰爭上日本國之理想、燎燎乎明於大詔、卽爲日本國之自存自衞決定擊滅美英、我日本國自明治開國以來企圖於東洋之永遠的和平發展、中營大和民族國家之生成發展、然則彼等美英之思想爲何乎如最近哈爾國務長官或艾登外相等屢屢說及人類之自由、卽截取明治三十七、八年以後、彼等之對日政策或東亞經史觀之、彼等全無論自由之資格、而一旦戰局順利則我國必爲戰勝使彼等必有城下之盟、卽益益强化日德意三國之提携、必將能迄今所得之戰果、展開於所有方面上而使美英等之戰爭意志消滅、幸迄今由於御稜威之下皇軍將兵的奮闘、北自阿留地安南至赤道下一帶地域、悉將占領、若論其此戰果、第一實現敵的戰略要地之占領或破壞、第二、佔有國防資源地帶、遮斷敵之國防資源、使美國所需物資之獲得、最近必須收皮、錫、及其他各種國防資源、尤其、膠、又使消費必需之重要物資、又日本取之重要國防資源亦始能完全自給自足、且此等資源已活躍運用、又悉數亦行復舊、故此等資源已達到於向日本內地得活用爲國防資材之階段、於是勝利之基礎、已告確立、今後、只於基礎上、注入我等之力、而必使於皐一朝充實戰爭遂行力、反之美英兩國、資源之點、亦陷於非常窮境、觀其數字美國之計畫、英國之計畫亦皆非常莫大、然各種資源殆仰求海外之英國今因船舶問題、有深刻之危機當面、據德國發表、德國開戰以來擊沈之聯合國船舶數、有一千八百五十萬噸云云、若加意大利之擊果及日本擊沈者則敵之損失約不下二千萬噸、而此船舶之喪失、予美英以徹底的大打擊、美英政策方面及戰略方面已徹底的敗北之方向、彼等所餘的就是彼等常套手段也、第三國之犧牲欲挽回此敗戰者彼等只有此種宣傳而已、在乎活躍展開有利情勢、然彼等始終以巧妙之宣傳、實有彼等今日之敗北、洞察其企圖、試觀南美阿根廷不隨美國之作勛、堅持中立策之態、即可知也、彼等任意弄成虛僞之謠而結成第二戰線之問題者即日前蘇聯爲德國攻勢要求英美展開第二戰線美英側對此因船舶之不足有不可能之說、蘇聯之犧牲終爲對付德國勢力、美英以狡猾之魂膽約束展開第二戰線虛誕蘇聯、今次大東亞戰爭之將來我國爲勝利卑我國體之本義明確戰爭之性格以義勇奉公之精神、必須不侮敵或不恐敵擴大戰爭遂行力云、

粉碎美英反宣傳
德發表擊沈美英護送船團詳報

【柏林二十七日電】最近德軍於北冰洋向穆爾曼斯克航行之聯合國護送船團、擊沈美英兩國艦艇船舶、二十七日發表、此德軍於二十七日發表之護送船團中、十分之九、免去德軍襲擊攻壞、關於國海空軍所擊沈之護送船團中船舶名一部如左、英國之惡質宣傳、而該船名等自德軍所救助之船長乘組員等自供而被確認者也、

△英國船舶
利莖亞夫敦（五、四六八）
遠拜耶戴得（六、九〇〇）
安樹特勒（七、〇〇〇）
哈特爾貝里（五、〇八二）
亞達第爾（八、四〇二）

△美國船舶
克里斯特　新船（六、〇〇〇）
霍爾爾（六、九七七）
達爾爾克幹（八、七七〇）
潘克拉夫特（五、六四四）
希爾巴爾德（四、九三七）
艾司爾德（四、九六九）
歐洛巴加（六、〇六九）
亞可亞路勒（五、一一六）
溫斯頓淵　涙（六、三三三噸）
莊鯛丘勒史保治（一〇、九〇〇噸）
加爾頓（五、一二八噸）
傅士（四、九八八噸）
耶爾佳皮　坦（五、二一六噸）

△蘇聯油槽船
亞蘇維得　爾（六、一一四噸）

△荷蘭船
巴夫拉斯、保第爾（七、六一八噸）

制霸頓河南岸
德大兵分兩路猛進

【里斯本廿七日電】德軍先鋒、在柴穆林揚斯哥亞地區、渉渡頓河、兵分兩路、一部趨斯達林格勒、一部趨斯達林格勒諾沃羅西斯克鐵路、陸續猛進、據ABC放送倫敦電訊、該地區德軍兵力約二十五萬、戰車六百輛、此外、擁有有力之移動砲兵隊、不顧蘇聯空軍猛爆、確保兩渡河點、陸續進出於頓河南岸、呼應西方巴戰斯克方面之友軍、急速獲得頓河南岸地區大規模作戰開始之地點、

一、制壓貝塞哥內夫斯咯雅（羅斯多佛東南十三公里）之德軍、更向東方擴大戰果、於頓河下流西方岸一帶、確保渡河點中、與死守連結裏海與亞速海之馬奴伊達運河試行反攻之赤軍、展開猛烈之白兵戰中、

一、於頓河大彎曲部之節木林斯咯雅與尼吉內、齊爾斯咯雅、向該河東方進出之德軍一部、向斯達林諾佛羅索斯克鐵道進攻、其他一路向斯達林格勒猛進中、於頓河北部之齊與點、向該河東岸進出之德軍、與由加拉齊（斯達林格勒南方七十公里）渡頓河前進之德軍呼應、結成半月形之包圍圈、與以多數機甲部隊爲動員、試行必行防戰之赤軍、似到處展開大殲軍戰中云、

到處展開激戰
似集中斯達林格勒

【里斯本廿七日電】綜合諸情報、羅斯多佛攻略後之德蘇戰局的進點、似集中於斯達林格勒、廿七日偵觀現在之各戰線戰局、所得如左、

一、制壓羅斯多佛南方頓河口地帶之要衝巴代斯克之德軍、急追敗敵一路南下、確保由高加索東岸之馬哈齊、加拉通至羅斯多佛之鐵道中、故北高加索克孚農業地帶、暴於重大脅威、

一、他方自羅斯多佛、巴代斯克撤退之赤軍、於斯達林格勒諾佛羅索斯科鐵道與羅斯多佛、馬哈齊拉加鐵道之交叉點齊霍列克周圍、構築强力之防衛陣地、將展開一大決戰、故戰局徐徐示向南方擴大之氣氛、

指揮無術致敗
美軍低劣雜誌揭出

【布宜諾斯艾利斯廿七日電】美國軍事專門雜誌「陸海軍計錄」謂美軍在東亞節節敗戰、其直接原因、實由於軍指導部完全無知、頗辛辣糾彈其責任、茲誌其要旨如左、全部美軍將校、關於部隊任務、殆完全缺欠知識、往往發出風暴非常識之命令、如某戰線司令部之參謀力說於最近美國史爲最初之失敗原因也、現在華盛頓之將材僅擁名義者不在少數、實際部隊勤務時間僅有二、三個月如茲「兵士們無知」之故、將來指揮官有以經驗强行之實際該方部隊未有指揮之能力、司令部之命令無論如何遂行、而實際不足用、如斯完全無智、乃東亞的敗戰之說云、

日越友好有加無已
日軍進駐一周年紀念越外交部長談

【河內（南部安南）二十八日電】當日本軍進駐南部安南一周年、安南政府外交部長猿亞杉蓋氏在當地總督別邸之事務所會見記者、陳述感想如下、此一年間、由於世界情勢之一大變化、安南之地位亦加一變、如日前締結經濟協定、日安兩國、於安南經濟、希望日安兩國員會席下韓延巳、由於太平洋戰爭之勃發、安南完全由世界隔絕、幸而與日本間締有共同防衛協定、經濟方面亦於日前締結經濟協定、今後、愈益擧日、安兩協力之實、此二年間、日、安兩之友好關係、確立增進、實不勝欣快之至、希望日安兩者理解相互之立場、友好協力關係發展今後云、

哈密斯號將兵損害
英海軍部發表

【里斯本二十七日電】據路透社倫敦發電訊、英國海軍部、關於四月在印度洋上、被日本航空部隊所擊沈之航空母艦哈密斯號及德塞特夏號之死傷者乃於二十七日、發表如下矣、

一、哈密斯號
△戰死之推定　艦長歐列斯渥大佐、士官十二名、水兵二百三十一名、
△戰死　士官四名、水兵一名、
△戰傷　士官二名、水兵六名、合計二百五十六名、

一、德塞特夏號
△戰死之推定　士官十九名、水兵百六十九名、陸戰隊員二十四名、南非水兵十九名、及其他三名、
△戰傷水兵二名、
△戰傷士官三名、
合計二百三十九名、

新錫蘭公使
談當前危機

【里斯本二十七日電】據倫敦來電稱駐美新錫蘭公使南尤氏、爲與美當局討論軍事財政經濟等問題、已於廿五日安抵倫敦、二十七日會見新聞記者、論及太平洋戰局、而確認日軍之無敵、其大体如左、日前日海軍部隊、猛襲中途島時、美國會以種種方法、作戰捷之宣傳、然結果其脅威太平洋水域、毫未減少、蓋日軍於陸海均保持有强固之兵力、至於新錫蘭非僅爲保持自國、蓋亦常思當前之危機、加澳洲、夏威夷、美國、是必須互相協力也、

與馬達加斯加
維西完成連絡

【維西二十六日電】據哈瓦斯通信之報道稱、基於英軍於馬達加斯加島北端狄艾格斯阿列茲進攻以來、所謂法國本國與馬達加斯加島之連絡、雖被杜絕、但維西政府當局遂於馬達加斯加島間、以飛機通路成功矣、即爲高基艾爾中佐之操縱機、於十一日自維西出發、乃於十五日抵至馬達加斯加首都、安德納利維矣、後自該島及法領索馬里蘭特、載有多量之包裹、即於二十六日平安歸抵維西云、

馬來財務部
謀融通資金

【昭南二十八日電】馬來軍政部財務部、日前曾設立下層階級之金融機關之公益質金之計畫、近將於昭南特別市並馬來各州分別設立庶民金庫、其設立資金由軍政部資金初年度以二百八十萬弗、對市及各州之金庫配分適當之金額而行借與、主要以中小商工業者一般農民五名、鐵山、工場其他中流以下之庶民階級爲對象、而行融通借與金額、一國五十弗以上、三百弗以內之小額、限定利子年爲五分、於二年以內月賦償還之云、

兒科良藥
表飛鳴
（ビオフエルミン）
【主治】
小兒瀉痢　乳兒綠便
小兒消化不良
小兒便秘　乳兒嘔吐
【特徵】
◇本劑絕對安全、雖然服用大量、亦無妨害。
◇本劑味甘而美、宜嬰兒服、絕無厭忌之人。
本劑有粉劑及片劑二種。
各大藥房　均有經售
總發行　滿洲武田藥品株式會社

東洋新品鍋爐
ボイラー

茲際大東亞聖戰下我滿洲國建國十周年之佳辰爲伴隨工業之勃發國民勞動之完遂敝社不遺餘力廣備東洋各種機械及附屬品等乃於最近運到新品鍋爐數基特別廉價以廣招徠藉酬顧客不勝歡迎之至
營業科目　紡績製棉紡線撚絲織布染色乾燥拉寬平光脫水煉炭鍋爐等各種新古機械買賣
滿洲纖維工業機械用品聯合組合員
興滿洋行合資會社
奉天市北市場　營業部電話（二）

這是我素日最愛用的養髮頭油／敢爲介紹!!
本品—金鶴牌頭油係配合高貴材料、精煉而成的香美頭油、不但氣香撲鼻而且不粘不流、洗脫極其容易、原質的精良、確爲他品所望塵莫及、一經搽用、光澤輝煌、莊嚴雅麗、因其中含有養毛素「可列思鐵林」對於頭髮不拔不折、極合現代青年少女的修容審美、盍速一試！
金鶴香油
純良頭油

隣組新聞

市民注意 勿購高價蔬菜

奉天市蔬菜行情、雖于最近漲價、其行情及菜類因連日降雨、其上市出貨時、有不按公定價格而出售之不正商人橫行、故今天對一般人者多少不便之處、故希望市民見有高價出售者、且不按公定價之小賣業者、絕對不許購買爲要、

募集金品慰問軍警 市本部召開籌備會

在大東亞聖戰中、不論前方與後方活動於第一線勞苦功高之軍警（爲人民作干城）、市民誠應感謝者也、協和會奉天市本部、爲感謝日滿軍警乃計劃設起金品募集慰問、定於今（廿九日）午後二時、在市本部召集市本部委員、及各區長、開第一次籌備之計劃募集辦法云、

防止百斯篤發生

奉天省保健科、鑑於連日陰雨、今後爲期完善之預防傳染病發生、就中謀對處有猛威之百斯篤防疫、規定自七月下旬始、向重點的百斯篤傳染地帶洮南、興京兩縣、各縣派遣保員指導防疫云、

科學技術講演會 定五六兩日舉行

協和會科學技術聯合部會奉天地方大會與科學技術講演與電影之夜、耳八月五、六兩日、於滿洲醫科大學紀念講堂開催、五日自午前九時開會、特別講演、由總務總參事官半田敏治氏以「協和會運動與科學技術者之將來」乃由鐵道總局工學博士河艮之助氏、以「東亞共榮圈之液体燃料與將來」爲題而講演、六日自午后七時、由聯合部會本部長久保孚氏、以「滿洲生物界之狀態」爲題講演、並有科學電影、使一般市民觀覽、而增加其科學知識云、

企圖生必品配給圓滑 舉開批發小賣聯絡懇談會

奉天生活必需品批發聯盟、七月廿八日午前九時、於批發聯盟會議室、在奉天省公署、奉天省經濟保安科、奉天市警察局經濟保安科、奉天省商工公會、奉天商工公會、卸聯盟及各小賣聯盟等出席之下、開批發小賣聯絡懇談會、決定左列事項、

一、配給制度方法（批發小賣者間小賣消費者間）之件

1、四月以降來貨、約半數即時配給、剩餘待下一回來貨後定而配給、須斷施行計劃配給、

2、七月一日現在存庫品並豫定七月以降來貨者、爲化粧用香皂、自七月至十二月爲洗濯用肥皂、故自七月至十月豫定按其比率配給、近日當可配給、

3、關於小賣聯盟與對消費者配給方法、現在路線是由輸入而批發、由批發而小賣、按所定數量配給、關此雖可無配給而不正不圓滑之處、但小賣業者向消費者配給、因無配給規定、在凡有之點上、致配給不圓滑、此種配給、應於各地區之實情

二、其他商品

1、縐頭、爲向消費者完全配給、於袋縫上印入品類每人幾個並由購買者蓋印、

2、海產物、大体與縐頭相同、

3、洋品雜貨、特別毛巾特免襪子、洗澡毛巾、睡衣和紡綫等皆按地區或品類取票制、記帳、蓋印等適宜處置、

4、琺瑯鐵器、大体與縐頭相同、

5、牙粉牙刷、牙膏、而只謀牙刷之計劃配給而牙粉擬自由販賣、小賣價宜按此取適宜處置、

三、關於事故處理之件、雖嚴重包裝、近來之一部丟失、仍然激增、致各業者需求過剩、通帳制等其他適當之負擔過增、今爲謀有以防止、須保持出貨者輸送機關及其他關係者之互相密切連絡、

四、貨價付清之件、

1、今後郵局代付貨款出貨定遲十日以後、須加利息、關於以上等等、已協議決定近將實施、午後三時許始散會云、

燕京道縣長視察團 視察瀋陽縣公署

來奉連日觀察中之河北省燕京道縣長觀察團一行、團長省國瑞（燕京道公署第二科長）指導官廉閣仲治、辻本虎藏、及團員張維中、徐葆棠、康約吾、吳泉、王錫寶、殷殿揚等九名、於廿八日上午九時、視察瀋陽縣公署、宮文超縣長北原副縣長、各科長接待下、於縣會議廳、開懇談會、至午後一時終了、當日午後十一時許赴新京、其懇談事項如左

一、縣行政一般
二、經濟關係之編制
三、治產關係
四、農產物出貨及配給狀況
五、大屯制度及鄉村建設
六、興農合作社之運營、
七、協和會活動狀況、

刷新地方行政 南北滿實施人事交流

關於南北滿人事之交流、曾在關係各省人事科經商中、以二十日令發令日滿系委任官級大批調動、此次南北滿人事交流、置立眼於行政事務之刷新、今後頗堪期待、

△奉天省向北安省

蓋平縣 技士 細田猛夫
奉天省 屬官 伴野正二
鐵嶺縣 屬官 松山興市
興京縣 〃 深江秀一郎
鞍山市 〃 上野一郎
鞍山市 屬官 川上政續
奉天省 〃 芝信芳
本溪湖市 〃 木村成一
康平縣 技士 山崎道雄
鞍山市 〃 金子勝馬
奉天省 〃 石原敬正
奉天省 〃 久我爲治
鞍山市 屬官 原田嚴毅夫
奉天省 〃 李文德
海城縣 〃 張香谷
復縣 〃 孫祥麟
奉天省 〃 關文忠
清原縣 〃 西山律義
奉天省 〃 郭富源
海城縣 〃 周維纘
奉天省 屬官 李精一
奉天省 〃 龐永富
奉天省 技士 于大甲
奉天市警察局 〃 董培錄
復縣 〃 徐德恕
奉天省 屬官 張鈺先
復縣 〃 叢福森
命遣北安省

△北安省向奉天省

北安縣技士 三浦親好
命蓋平縣殖產股長
同屬官 作山福太郎

命奉天省民生廳文教科勤務 克山縣屬官 大河內聰助
命鐵嶺縣徵集股長 德都縣屬官 佐佐木富夫
命奉天省民生廳民生科勤務 綏稜縣屬官 高山光彥
命清原縣庶務股長 通北縣屬官 金澤圓暇
命本溪湖市勤務 北安省屬官 內田藤市
命奉天省地方職員訓練所 北安省屬官 早坂善貞
命奉天省民生廳保健科勤務 同 龍野一男
命瀋陽縣勤務 同 嘉納泰三
命奉天市勤務 北安省開拓廳技士 平方遠二
命奉天省實業廳殖產科勤務 同 木村東重
命奉天省建設廳勤務 同 小野光彥
同 同 岩崎豐作
命鞍山市勤務 明水縣屬官 李倫文
命奉天市勤務 北安省房屬官 秦秀峰
命奉天省總務科勤務 〃 王萬有
命復縣勤務 〃 周振譯
命奉天省人事科勤務 〃 夏山榮哲
命奉天市勤務 北安省民生廳屬官 侯書林
命奉天省文教科勤務 〃 紀炳華
命新民縣勤務 〃 李星階
命奉天省保健科勤務 〃 賈承宣
命奉天省民生科勤務 北安省開拓廳屬官 馬志遠
命奉天省殖產科勤務 〃 周文選
命奉天省殖產科勤務 〃 孫治棠
命復縣勤務 〃 和田富吉
命奉天省實業科勤務 〃 梁秀文
命奉天省人事科勤務

△奉天省向熱河省

命承德縣勤務 鞍山市屬官 大山芳光
命熱河省總務科勤務 奉天市屬官 後藤文三
命喀喇沁右旗勤務 鐵嶺市技士 和田從潤
命喀喇沁中旗勤務 奉天市屬官 山田文秀
命隆化縣勤務 遼中縣屬官 中田清一
命翁牛特右旗赤峰街勤務 〃 桑田正次

△熱河省向奉天省

命奉天省人事科勤務 熱河省官房屬官 鈴木實
命奉天市勤務 翁牛特旗屬官 加藤隆夫
命奉天市勤務 喀喇沁右旗技士 梅崎科次
命奉天市勤務 承德縣技士 太田孫助
命復縣勤務 青龍縣技士 原田久三
命瀋陽縣勤務 熱河省實業廳 王源錡
命瀋陽縣勤務 熱河省官房屬官 張勇興
命海城縣勤務 喀喇沁右旗技士 島元國夫
命鐵嶺市勤務 承德縣屬官 工藤政一
命鞍山市勤務 翁牛特右旗屬官 鈴木精一
命遼陽市勤務 隆化縣屬官 堀之內實一

對中國事變功勞者 舉行賞賜物件傳達式

對於中國事變功勞者、賞賜物件傳達式、乃於二十八日午后二時、假市公會堂舉行矣、即有光榮之在奉受賞者、桶村五郎少佐以下軍人百六十五名、補要治氏以下軍屬二十二名、與在鄉軍人會、協和義勇奉公隊、國防婦人會代表等參列、首爲開會之辭、次即舉行傳達式、最后有兵事部長之致詞及多田副市長之祝辭、南及午后三時半、即散會矣、（圖即式場）

軍人 少佐 桶村五郎
瑞四 少尉 進藤正左衛門
瑞五 中尉 齋藤熊夫
旭六 中尉 山崎正義
瑞六 〃 西川英夫
〃 〃 澁谷誠一郎
（以下略）
軍屬
瑞四 浦要治
瑞六 秋場悌
（以下略）

普仁資金奉贊部 瀋陽縣已結成 規定募集要項通令街村實施

奉天省慈賜財團普仁資金地方奉賛委員會、於上月宣告結成後、即通令全省各市縣一致努力實施、瀋陽縣公署準令後、乃結成瀋陽縣奉賛部、規定資金募集要項、通令各街村實施、其要項如左、

一、募集預定額 全國募集總額五百萬圓、奉天省一百五十萬圓、瀋陽縣二萬圓

二、募集期間（即契約完了期間）自康德九年四月至康德十二年十二月、三個年間、但本縣預定自康德九年八月一日、至同年九月末日、二個月間、

三、寄附契約（如一號樣式）、寄附證書（如一號樣式）、由財團普仁資金地方奉賛委員會辦理完成、寄附者通名簿（如二號樣式）、概存於本縣奉賛委員會、

普仁資金奉賛委員部、

2、於地方設置慈賜財團普仁資金地方奉賛委員會、受中央奉賛委員會之指揮、辦理募集事宜、並於各市縣旗設置地方奉賛委員部、直接斡旋寄附募集、

3、關於寄附募集補助事務、於省爲民生廳民生科及省社會事業協會、市縣旗爲行政科及市縣旗社會事業協會辦理之、

四、募集方法

1、以中央奉賛委員長之名義、作成奉賛趣意書、廣向全國頒發、對於本財團事業有所理解之人士、寄之協贊、

2、募集預定額、對各地方奉賛委員會爲之分配（本縣各街村寄附募集預定額別紙）、

本縣奉賛委員會爲之分配）

3、寄附金以現金繳納爲原則、國債及其他有價證券、依時價換算之土地依據評價受領之、

4、寄附金一份爲國幣五十圓、寄附土地一律爲五晌以上

（但對五十圓不足之寄附者、可以數組名義或代表者寄附之）、

5、募集對象

（一）資本家（銀行會社及一般商戶等）
（二）大地主（富有者）
（三）其他樂輸奉賛者

五、繳納期間及方法

1、寄附金之繳納、分爲一次繳納、或於五個年內分年繳納、但本縣計劃於契約締成後、依左記期間內一次繳納之、

2、本縣繳納期間、自康德九年拾月一日至同年十二月末日、

3、各街村對於募集寄附金之收納、應對寄附者由當該街村發給領收證書（如三號樣式）、並須將各份收入之寄附金、於翌月三日內列表（如四號樣式）送交本縣奉賛委員部、

六、其他

1 對於寄附者、除由財團贈送感謝狀、有必要時、贈與紀念品外、對於適格者、爲之斡旋、適用褒賞令、

2、對於寄附募集從事者、由財團贈與感謝狀、必要時、並贈與紀念品、

滿洲電化增資 臨時股東總會決定

滿洲電化、自二十七日午前十一時、在同社舉開臨時股東總會、將關係當者國務院會議可決之滿洲國電氣化學事業促進之會社現在資本金三千萬圓（金額已繳納）增資爲一億圓之件（增資七千萬圓、第一次繳納十分之一）並定款變更之件、付議可決之增資額爲七千萬圓（政府四千七百萬圓、電業二千三百萬圓）第一次繳納爲政府四百七十萬圓、電業二百三十萬圓、以七月三十一日、將行繳納、

遠藤海興董事

由山下汽船大連支店長、榮轉爲省新設之大東亞海事興業會社常務董事之遠藤盛爾氏、爲致新任之辭、二十八日赴新京、並該氏、一時歸通後、行事務交替、八月中旬、正式赴任、

本年度肥料配給額 較去年度增加

康德九年度肥料年度全滿各省別肥料比率前會以與農部農政司爲中心策定需給計畫、而查定中、此次見諸配給數量及輸送計畫完了、九年度肥料之國內肥料配給數量、比昨年度、加里酸增二成、硫安約增三成、關於配給在日滿商事、由八月上旬開始輸送、

纖維團係統制 會四部門制定

【東京】爲纖維關係統制會、近將絹、人造絹、人造纖維、羊毛、麻等之四部門制定、八月上旬許將設立命令、與設四統制會之設立、同時紡績聯合會以下纖維關係諸團體、將告發展的解散、

中銀召開總會

滿洲中銀、定於八月十二日午前十一時、假新京總行召開定時股東總會、屆時將對康德九年度上期決算案、加以討議云、

戰時金融債券 第一回發行五千萬元

【東京】戰時金融金庫、年間樹立十億圓之債券發行計畫、先爲發行第一回戰時金融債券五千萬圓、與全國金融統制會折衝中、而全國金融統制會、鑑於該金庫之國家的使命與該債券之性格除去存款部購入部二千萬圓、關於公募部三千萬圓、對於當期的試行參加之會員、考慮資力及其他情形、適當指導擔當交易、而擔當交易額已決定如左、其中證券承受會社統制會之分三千萬圓、擬該統制會所屬證券會社、向一般發賣、（單位百萬圓）

一、普銀統制會 一五
一、地銀統制會 五
一、貯銀統制會 二
一、組合金融統制會 二
一、信託統制會 一
一、勸業金融統制會及北拓鮮銀朝鮮殖銀合銀興銀 二
一、證券引交會社統制會三

關此、經濟全國統制會開會長談話如左、此擔當交易方法、在活用金融統制會之自律的統制力之點上、乃爲劃期的、原來本會僅於今後社債等、並非不謂引交圓、乃現關於產業府審營團債券、其引交圓於本會之指導下、希按原則取適宜擴大強化、此次戰時金融債券、乃爲有特殊國家使命之金融債券云、

發行條件決定

【東京】戰時金融金庫、二十七日發表、第一回政府保證戰時金融債券五千萬圓之發行條件如左、條件大体準諸長期興業債券較之興業債券期限短縮三個年爲十二年、

一、債券總額五千萬圓
一、利率年四分二厘
一、發行價額額面百圓仍爲百圓
一、償還方法及期限、期限十二年、但停置二年其後每半年各償還五十萬圓以上、或買入償却之、
一、本人支付方法本債券本利金關於支付政府保證之
一、發行日八月二十五日

有獎定期存款 突破一億二千萬圓

建國十周年紀念有獎定期存款、於本月末日止、辦理告竣、茲顯查自開始辦理以來截至廿五日止廿五日間之實績、三大都市之合計已突破七千萬圓、茲將三市成績分別列左（單位千圓）

新京 三、四三二筆 一八、二八三
奉天 九、五五四筆 三七、九三五
哈爾濱 四、七一六筆 一五、九五四
計 一七、七〇一筆 七二、一七三

又根據以往之經驗、三大都市之實績、爲全國的百分之五十五、故依此比率、可知全國之實績、且下已突破一億三千萬圓、故所期目標額之一億五千萬圓、決不難突破云

股票行市

本日後場、並無何等新材料、陷於無氣...

株主總會決議公告

啓者本銀行康德九年七月二十八日召開之第十六回定時株主總會及同日繼續召開之第十五回臨時株主總會其決議事項如左除分函通知外合再登報公告即請查照爲荷此啓

康德九年七月二十九日

株式會社奉天商工銀行 董事長 方煜恩

株主各位 鈞鑒

第十六回定時株主總會決議事項

第一號議案 康德九年上半期（第十六回）營業報告書、貸借對照表、財產目錄、損益計算書承認之件 右照原案決議通過

第二號議案 康德九年上半期（第十六回）利益金處分案承認之件 右照原案決議通過

第三號議案 董事二名監查人一名退職慰勞金之件 決議委任董事會處理

第十五回臨時株主總會決議事項

第一號議案 當行本店移轉之件 右照原案決議通過

第二號議案 奉天城內支店、撫順支店、錦州支店設置之件 右照原案決議通過

第三號議案 定款變更之件

一、定款第四條中「瀋陽」之次加入「撫順市」「錦州市」變更爲「奉天市五處」

二、定款二十三條中「董事長」改爲「頭取」「專務董事」改爲「專務取締役」

三、定款第二十四條至定款第二十九條中「董事」改爲「取締役」「監查人」改爲「監查役」

四、定款第二十九條中「董事會」改爲「取締役會」

五、定款第三十條改正如左 取締役中互選頭取、專務取締役若干名

六、定款第三十一條中「董事長」改爲「頭取」「董事會」改爲「取締役會」

七、定款第三十二條中「專務董事」改爲「專務取締役」「董事長」改爲「頭取」「常務董事」改爲「常務取締役」

八、定款第三十三條第一項及第二項中「董事」改爲「取締役」「董事會」改爲「取締役會」「董事長」改爲「頭取」定款第三十三條第二項第三號中「經副理」改爲「支配人副支配人」

九、定款第三十四條中「監查人」改爲「監查役」「監查會」改爲「監查役會」「常務監查人」改爲「常務監查役」

十、定款第三十七條第一項第三號「董監事賞與金」改爲「役員賞與金」右照原案決議通過 以上

大成銀行啓事

啓者敝行自七月一日開業以來深蒙各界愛助俾辦理業務有條不紊惟關於天和恒豐瑞祥三銀行在合併後辦理業務清理期中難免發生轇轕然不論發生何種事故自應由自家負責近如天和銀行滙票退回一事或有未諳眞相誤解爲大成銀行之關係殊爲遺憾茲特鄭重聲明凡在七月一日以前關於天和恒豐瑞祥三銀行無論發生任何糾紛皆歸三銀行各自辦理與大成銀行並無關係恐未周知特此聲明尚希亮察

通信教授新式簿記

今値本會創辦十二周年故決行增刊數千學員渴望之

白話商業簿記

現已出版此後入會的函授生均有免費享受備利報名詳章函索時可附郵票六分寄新京中央郵政局內設私書函箱第八四號駐大通京銀行簿記講習會收即寄但回信地址須細寫詳明

公告

甲種化學藥品類康德九年度第三期需要申請徵集之件

茲爲徵集康德九年度第三期甲種化學藥品類之需要申請希左記要領火速提出是荷

要領

一、徵集區域 日滿商事奉天支店管區
一、提出書類 康德九年度第三期需要申請書（自康德九年十月至同十二月）
一、申請書式 各組合備有者（與從前同）
一、截止日期 康德九年八月八日嚴守
一、申請書類提出份數 一糧記入一品正一副二、總括表一

提出地

物動工場提出地 奉天市揚武街一段興亞會館內日滿商事株式會社奉天支店分室

一般民需工場提出地 按品種別提出左記各組合但總括表提出於前記日滿商事

曹達灰、苛性曹達•鹽酸•硫酸•硝酸•晒粉•ナフタリン、石炭酸、クレゾール、ブタノール、ホルマリン、メタノール、アセトン、アニリン油

奉天工業藥品販賣組合 奉天市加茂町十五（電二五、四六九、〇九三）

滿洲パラステ販賣人組合 奉天市千代田通り二五（電3六、三四六、二八〇） パラフイン、ステアリン

アスファルト、トロールキシロール、純ベンゾール、ソルベントナフサ、ピッチ、特殊コークス 奉天市千代田通り三六（電3四、一三二一、六七七） コールタール、クレオソート

奉天タールアスファルト配給組合 奉天市揚武街三段十三福昌公司內（電二三五、六一一） カーバイト

奉天カーバイト配給組合 滿洲小倉商店內（電三二、四〇五、一八〇五） カーボンブラック

奉天カーボンブラック配給組合

備考

一、總括表對二品種以上之申請必要者時用紙使用需要申請用紙說明書與需要申込書同樣填寫之
一、關於詳細請向關係組合詢問可也

康德九年七月二十九日

奉天化學藥品配給組合聯合會

奉天省許可證 主治 一切脾腫水臟氣臟單腹脹等症均有特效 安全消臟散 漢醫 王景泉 謹啟

福康育 遠癒症 赤白帶下 腰疼腿痛 子宮寒冷 久不受孕 行經腹痛 月經停閉 腹內腫脹 寒塊氣塊 瘀血凝滯 積月經不調 血塞痛癆 黃腫 胃弱食少 面黃肌瘦 飲食進退 四肢痠福康育 除報飲食增 外埠函購加郵 如蒙惠顧請先匯款 每盒四十付 定價二元六角 奉天市小北城外門西頭電車路道北 發賣本舖 國瑞藥店

性美膏

痔漏除根 痔香化痔散

漢醫 聞頭鄉藥房 骨折脫臼 傷筋充血 新式拐杖 消炎活血 止疼散腫 止疼散 接筋散 正骨丹 跌打損傷 經驗接骨 手術接筋 堅固耐久 現場救急 隨時出診 奉天市電車路第一商場西

主演自編的戲曲

郭沫若大獲其利

懷疑與動搖思想上陷於混亂

彷徨於飢餓線上的重慶文化人

據重慶電、敵側廣東省政府爲救濟一般窮苦教職員之困、而施行教職員生活改善辦法、下級職員支給月額八十元、上級職員六十七元之生活補助費與以其家族之生活種種之便宜、又省立韶州師範學校學生之間因教員之困窮、開始募集救濟義捐金、學生救助教員足證其生活困難如斯。

郭沫若

重慶外援路線之完封與大陸戰線之不斷重壓伴同今次大陸新攻勢各地毛細管的輸血路之失路、重慶政權下之諸地域物資極度缺乏及物價騰貴、今如泥沼之財政難及生活難如斯最苦境而最敏感反映、顯著呻吟懊惱文化層之實情亦有所苦痛就中教職員之生活問題已告極度逼迫、現在之俸給額人不得維持每日生活有家族者窮家族食糧有病人時醫者亦無能力只待病死、現於悲慘之狀態。

（教育界）之慘澹之窮狀故

重慶政權又於此外考究救濟策中救濟之實行各省政府有放任之實情、更教育界最爲苦惱者除生活難外圖書研究資料、機械器具類亦有缺乏入手難之態、受重慶招請前此視察各地各都市大學之印度教育局長薩金特談話中、亦指摘此事、謂對於學生以現有之施設獎勵學業、且務必提供機械器具類、惟今如此贈物、亦行乏術、如斯財政難不但於教育界、且於文化層各界、捲起深刻之苦惱波瀾、已不待言、有名之文士郭沫若、於重慶自己主演自作之戲曲、藉收票價、以充在重慶市內彷徨饑死線上之多數。

（文化人）之救濟資金、關此重慶新聞已有所報而重慶之二大新聞軍事委員會機關報「掃蕩報」與國民黨部機關報「中央日報」已自六月一日合併、維持統制抗戰理論謀言論之統一、然明爲甚於新聞用紙之深刻不足等物資的理由、甚於物質的困窮文化人暗澹之饑死線上的生活使彼等思想自根底動搖、已爲難以否認之事實而抗戰建國之目標漸進之抗戰理論、抗戰文化各部門、已有報救現實之破綻與文化能不招來理論之崩壞、概不之崩壞、特權當青少年抗戰教育之教職員必然的招來懷疑與動搖、明日陷於思想上之混亂、且此種動搖懷疑、於飜陶上、亦自行浸潤、於學生心理上投以不知底之暗影、不難想像。

（現實之）苦惱生懷疑、懷疑更因現實而深行動搖如斯生活環境之惡化、對於蔣介石之指導理論抗戰建國之思想、招來深刻之批判、故理論之崩壞、未幾將發展至全面的組織的崩壞、尤其教育界之思想動搖使長期抗戰之脊柱崩折云。

建設大東亞！新聞人總進軍

精神上的大同團結

樹立興亞弘報方針

迫近的大東亞操觚者大會

今年爲我滿洲建國十周年之佳年、故自一月以還在國內各地、即見展開多彩之慶祝行事、歡聲喜氣早已彌漫全滿、而最近更有「東亞教育大會」又「東亞競技大會」預選會之盛大行事的舉行、致使慶祝色彩愈益濃厚、而四千三百萬國民迎此佳年、並且親今日之躍穀發展實績、尤無不同聲昇平、謳國慶歡、當此時也、我政府當局復爲藉此佳年、招請大東亞諸國操觚者代表來滿使其對於我國建國精神及建國十年來諸般飛躍發展之實績得有充分認識與自覺之機、並強化大東亞諸國操觚者之協力與連繫、以期貢獻於大東亞建設大業於完成之計、乃對計劃召開中之「大東亞操觚者大會」即決定於八月、五日起亘四日間、於國都紀念公會堂舉行、因而應邀出席該會之大東亞諸國操觚者代表、現已紛紛出發或向來滿之壯途、概於四日、即可完全到達國都矣、當茲大東亞戰爭節節進展之際、集全東亞操觚者代表於一堂、各以宣傳戰士之赤誠、或謀共榮圈操觚者精神之團結、或樹立大東亞之應急的弘報方針、共爲大東亞聖戰而努力、是意義至深且遠、故其成行、不僅爲國內人士所期待亦爲全東亞人士之所熱望也。

網羅共榮圈內一流之操觚者

出席各國代表決定

自八月五日起、於新京舉開建國十周年慶祝大東亞操觚者大會、屆時出席之各國代表、正由各國政府選出決定、其代表者之氏名如左

（日本側）報知新聞社外國部長、馬場孝雄、北海タイムス社、審查部長、開茂、〇團長東京日日新聞社大阪每日新聞社西部支社長理事布施勝治、〇同盟通信社經濟局長塚本義隆、副團長、中外商業新聞社編輯局次長、田中仁、中國新聞社、政治部長、廣實正、河北新聞社、情報部長、小林藤吉、讀賣新聞社、編輯局次長兼通信部長、小島文夫、名古屋新聞社、編輯總務、加藤忠長、〇幹事福岡日日新聞社、政治部長、橋本善次、國民新聞社、社會部長、高山武次郎、合同新聞社、編輯局長、谷雅太郎、〇團長朝日新聞社、大阪本社編輯局次長、白川威海、都新聞社、外報部長、兒島宋吉、新愛知新聞社、編輯局長、鷹田健三、新潟日日新聞社、取締役編輯局長、小柳胖、北國每日新聞社、專務取締役、澄川雄保二、東奧日報社、未定、樺太新聞社、主筆編輯局長、星野龍猪、臺灣日日新聞社、編輯局長路木猿、館本日日新聞社、編輯局長、矢野一郎、每日新報社、編輯局長、鄭寅翼、京城日報社、政治部長兼經濟部長、高田信一、釜山日報社、社長、芥川浩、神戶新聞社、未定、高知新聞社、常務取締役、奧宮正澄、興南新聞社、編輯局長、吉富安之、京都新聞社、同同高谷次郎新興新聞社、同、園野幸逸、〇新聞會、池田邦夫、外一名幹事、文藝春秋（同社）鮫澤彥三郎、公論、（第一公論社）下村亮一、新若人（歐文社）池田佐治思、日之出、（新潮社）左慶道夫、（同社）川島廣、日本出版文化協會雜誌課長、池島重信、情報局一名、慶祝會一名、

（中國側）團長胡嘉德、中央電訊副社長、秦墨西、民國日報社社長、沈豆廳、中華社代理社長、古泳今、中華日報社務委員、袁殊、新中國報社社長、黃敬齋、國民新聞副社長、金雄白、平報社社長、錢今葛、新申報論說委員、程保元、民聲日報社總編輯、鍾復、中山日報經理、唐澤信夫、廣東迅報社社長、張愉芳、大楚報社長、莊泗川、武漢日報總編輯、吉世安、華北政務委員會情報局課長、佐佐木健兒、中華通信社社長、扇國長管翼賢、庸報社長、陳重光、新民報社編輯局長、張子傑、華北新聞學校教授、童滌珊、庸報社監理局長、鄒壽康、青島大新民報社編輯長、藤田秀雄、中央報業經理處總務主任、蒙古聯合自治政府弘報局、愚動布圖格其、蒙疆新聞社編輯局長、楠本喜代治、同、取材部長、鄭壽丕、同、取材部員、額勒長賓、

（滿洲側）滿洲國通信社理事長、松方義三郎、理事、寒河江堅吾、同、建部昌滿、本社編輯局長、天野良和、同、通信局長、高見澄夫、同、滿文部長、大西秀治、滿洲日日新聞社理事長、松本豐三、理事兼編輯總局長、米野豐實、理事、山本紀綱、理事兼大連支社長、太宰松三郎、主筆、金崎賢、新安支社次長、五百旗頭佐一、滿洲新聞社理事長、和田日出吉、理事兼哈爾濱支社長、富田慶四、理事、米吉賀成、本社新聞局長、森崎實、本社論說委員幹事、能勢政秀、哈爾濱支社論說委員、森田甲子三、康德新聞社理事長、染谷保蔵、理事菊池貞二、同、山本久治、同藤六田、同兼編輯局長、湯爾正一、本社整理部長、弓文才、奉天支社編輯局次長、李雅森、哈爾濱支社論說委員、郭甦祥、同取材部次長、董步蟾、滿鮮日報社社長、大本正郎、主幹山口源二、青木報社社長、菊竹稻穗、哈爾濱斯可耶、里米亞社社長、古澤幸吉、濱江日報社長、王維周、醒時報社社長、張友爾、滿洲新聞協會常務理事、長澤千代造、麒麟滿洲良男、滿洲雜誌社社長代理、櫻庭政雄、麟文社社長、小泉克己、月刊滿洲、月刊滿洲社長、城島德壽、新滿洲、滿洲圖書株式會社、新滿洲、編輯主任、季守仁、滿洲經濟、滿洲經濟社長、藤川安夫、滿洲出版協會理事長、新井練三、滿洲書籍配給株式會社理事、田中總一郎、泰東日報社、（新聞社側）島屋邁治、同（同）柴田萬三、大東亞經濟社（雜誌社側）大塚、

大會日程

八月五、六、七、八四日間、於新京舉開之大東亞操觚者大會、其行事日程如左、其第一日之八月五日午前九時、各國參加者代表、於國都旅館集合出發、首先參拜新京神社、大明參拜建國神廟、並奉拜帝宮、然後訪問國務院參拜建國忠靈廟最後訪問協和會中央本部正午出席弘報處於大和旅館舉開之歡迎宴、午後二時赴陸軍病院並慰問新京治安部病院、其第二日之六日、自午前九時起、於紀念公會堂舉開大會、首行儀禮之後、由國務總理大臣及總務長官致辭、並由關東軍參謀長、協和會中央本部長致祝辭然後由武藤弘報處長致辭、然後對皇軍感謝決議、稍事休憩後、由各國參加代表致辭後、第二日即告閉會、是晚於滿洲國之現勢、由武藤弘報處長講演滿洲國之現勢、正午於食堂晝食、午後一時再開、由關東軍報道部長講演滿洲國之戰況、推薦議長副議長、由各國代表議席並照會決議、然後由議長致辭、然後由議長宣言文、由武藤弘報處長致辭、繼由大會總裁、由議長致辭第二日即告閉會、是日午後六時半、國務總理大臣招宴於中央飯店、第三日之七日、自午前九時同審議會、經濟、興亞及民生各部主宰、分爲弘報、協和、興亞、開拓、金融及民生六班、之懇談會、午後二時赴滿軍人會館、有關東軍參謀長之招宴、午後二時赴建國大學、及衞生技術廠滿洲映畫協會六時半在大和旅館有滿洲新聞協會主催之招宴第四日之八日、午前九時、爲東亞競技大會開會式、正午於大和旅館有協和會中央本部長招宴、午後赴國通及放送局見學。九日午前分開拓與工業二班、分赴國內觀察云。

決定大會役員

東亞操觚者大會開幕期迫關係方面正在積極準備、茲將大會役員及組織誌之如下。

大會委員長 弘報處長 武藤富男
總務部長 總務部下設置四係
總務係 總務廳參事官 竹下佐一郎
會計係長 總務廳事務官 美濃谷善三郎
連絡係長 總務廳事務官 內藤稔
新聞協會常務理事 長澤千代造
宣傳係長 總務廳事務官 劉盛源
大會部長 大會部下設三係
會議係長 總務廳參事官 莊開永
滿洲新聞業務局長 村田權雄
會議係長 滿洲新聞顧問 寶性確成
報道係長 康德新聞社參事 編島潔
接待部長 總務廳參事官 莊開永
接待部設兩係

野斯文、女性滿洲社（同）滿日支社次長恩田明、五百旗頭佐一

宿舍交通係長 弘報處囑託 上與一郎

懇談會司會者

東亞操觚者大會、第日滿華各國代表於一堂、將於八月五日、在紀念公會堂開幕、大會第三日（七日）爲官民合同懇談會、以期大會代表對於我國之一切政策有徹底認識、該懇談會共分六班、每班司會者、經政府指定如左、

第一班弘報關係、司會者松方國通理事長
第二班協和會關係、
第三班礦工關係、司會者、山本滿日理事
第四班農產開拓關係、司會者、和田滿計理事長
第五班金融關係、司會者、寒河江國通理事
第六班民生教育關係、司會者、湯畑康德新聞社理事
司會者、松本滿日理事

十三幼童代父工作

愛路一家近將表彰

遼陽水災中流一佳話

少年隊員可欽可愛！

遼陽驛至大一站首山驛愛路少年隊員、因本月二十日以來、迄二十一日之大雨、遼陽市一帶遭受水害、以下舊遼京線國之愛路感激談、二十一日朝因遼陽、首山間之鐵路、沒於水中、首山愛護團乃命團員集合、團長見團員中混有一十三歲之少年、怪而問之曰、「汝爲何前來？」該少年答曰、「父親赴遼陽出張中、故余代之前來、」於團長以爲今日之工作、在少年爲之、負擔過重、乃曰「今日汝可歸去」、問該少年名王福友（一三）彼正以爲得此良機代父從事、故遲遲舉步而歸、而伊母劉氏（四五）對於初出茅廬之兒子頗不放心、乃自所居之馬伊村隨該少年之後走來、正遇於途中、驚而問曰、汝工作已畢乎、因何歸來、「已得團長許可」伊母聞曰「混蛋汝非爲愛路少年隊員、汝父既不在家、汝即應代行、汝不以爲愧對汝父乎、現伊母劉氏宛如孟母、之教子、故王少年返身趕還團長之前仍繼續工作、而請求與他團員同樣工作此乃因其父王福山（四四）常向妻子、述說守護鐵道使命之重大所得故幸局之愛路精神、對之感激、而爲王少年一家、一家所然起之愛路精神、深爲感激、而爲王少年一家、擬行表彰手續中云

交驩武道日本代表結團式

【東京】慶祝建國十周年自八月八日在新京舉行之東亞競技大會及日滿交驩武道大會、其參加之日本代表結團式、乃於二十八日午前十時、假大東亞會館舉行矣、武內十周年慶祝副會長、武井厚生、菊池支部事務次官除出場選手四百名外、尚有及其他關係者參加、競技團長推服部（尾）、雅太郎男爵、武道團長爲小澤沼莊平氏、再者競技選手團員受秩父宮殿下所賜與之團旗、武道選手團有、賜本宮殿下所賜之團旗、光榮之旗及競技與選手、決定爲周子木選手、武道爲松本選手、慶祝會總裁東條首相之訓示、出席會長代讀對此、選手代表即爲足球之主將建原氏、鄭重宣誓、後由麥刈大將之發聲、高呼聖壽萬歲、即閉式矣、

選手代表宿舍決定

滿洲國建國十周年慶祝東亞競技大會自八月八日於國都新京南嶺競技場舉行所決定出場之日本、中華、蒙古、與滿洲國各國代表團之宿舍及到需會合等如次、

△日程蒙古＝七月二十九日午后十一時五十分抵新京
中華＝八月二日午后十一時五十分抵新京
日本＝八月四日夕（預定）
△宿舍日本、中華、蒙古＝南嶺渠落、滿洲國＝南嶺工業大學宿舍
△會合八月六日＝競技協讚會（午后一時）民生部長主催
八月七日＝市招待（午后四時）市長公館
八月七日＝日滿華體育主事懇談會（午后七時）南嶺會館
八月八日＝健青、興青、樂之夜（午后七時）大同公園音樂堂
八月九日＝大會總裁招宴（午后七時）國都飯店

前綫兵士

贈與國民紅茶

【東京】今由南方活躍中之長士、贈與後國民之紅茶與咖啡已規定由大日本咖啡商組聯合會、紅茶規定由日本紅茶協會、自八月下旬前後、全國一齊售賣、至於咖啡則混入代用咖啡、以幾格十錢售賣一磅定價一元兩角、紅茶極上品後繼者二錢三圓兩角公定價格售賣云

哈市道路補修

工費八十萬圓

九月末日即可竣工

【哈爾濱】哈爾濱市對於北方據點於地理的市其重大性之國都市都將使之名實相符而修造道路投總工費八十萬圓、將近地補修市街地區中央大街以下新城大街、地段街、其新街、經緯街、州事站大街、大直正陽街、道外十五道外、許公路等十五條線路並附屬排道路市並改修、至九月末即可修了、此工事即將重修著自八月初旬開工、目前建工

野間科長榮轉

奉天省警務廳警務科長野間豐藏氏、二十三日榮轉康德新聞社長（時當有新件舖道之出現矣、至九月中即可竣工。）

慶祝建國十周年

奉美展定期開幕

慶祝建國十周年第六回奉天省美術展覽會、經過相當之籌備、時間、已經一準備妥了、決定八月七日在大和區平安道、在滿國民學校講堂開幕、通知各方參加、並於七日午前十一時至午後一時在奉大樓七階舉行開會式、事前於八月四日、開作品審查會於會場云。

取締鴉片密輸

奉天省公署、日前與各關保機關連絡、爲徹底取締鴉片密輸密賣輸入者、且使吸飲常習者更生、今次已決定辦法、由本月中旬、已經着手調查、其結果、將掃湯嚴峻之分子、殊堪期待云。

滿日記者交驩

親邦日本國日本省記者俱樂部、東京日日、報知、國民讀賣、中外商業之各社記者七名、定於三十一日午後八時三十三分來奉而於一日午後、在公記飯店與奉天省公署記者俱樂部記者進行交驩之云

青年團鍊成道場

定期舉行落成式

滿洲帝國協和青少年團奉天市統監部及協和義勇奉公隊奉天市訓練所爲即應現下之時局、作同奉公隊、青年團之動量期的進展、有鑑幹部並隊團員向上之必要、故今次於渾河區五里河子畔、築成道場、近將竣工、預定八月一日午後二時、在該所舉行落成式、其名稱爲長沼訓練所、是日由市內名參列盛大舉行云。

謀自行車工業發展

自行車工業組合舉行結成式

國內生產極堪期待

滿洲自行車統制組合、使解消生產部門關係之同組合內第一部會、而結成滿洲自行車工業組合、二十八日午前十時、在奉天神社舉行發會式、網羅在奉大樓七階會議室、招集關係各方面代表、開催創立總會、該組合從來資材關係、大部分仰給日本內地、而自轉車工業之重要性、康德九年五月由經濟部實行確保國內生產、即依關係省市需要、而組合員及代表者氏名如左、滿洲宮田製作所、滿洲富士工業株式會社、滿洲昌和製作所、滿洲馬莫鋼工業株式會社、滿洲星金屬工業株式會社以上六社、常務理事木村寅七氏、監事設治藤美藏氏及其他六社代表、各就任理事、期確立國內生產、於茲、依據國內生產者之要望、期待時局下自行車工業生產之完璧、該組合員諮結成、而組由釜山赴任云、

奈川縣警察部務課長、蒙振興課長決定乘三十一日午後六時十分發急行列車、經

風箭

△…入伏以來雨量頗豪、幾乎天天見雨、奉天市內各大小街巷、因為雨水積蓄事甚行人、皆感到非常之不便、尤其是住家院子裏積水多的、簡直沒有搬到屋子裏去、殷子若是簡陋、一點、由上漏也向內流、感到這種害的教祖不能三十家五十家吧
△…在未伏雨以前、記得市內曾有過幾十天不見雨點、不論大小街、都是塵土飛揚、現在呢、又都是一片泥濘…
雨下的過多啦、其實雨多下一點兒卻不見、還沒有什麼了不得、只是苦了院子窪、房子漏的人們、滿屋滿院子是水的住家、男女一齊下手、拿盆端向外打水、不然就有大水上坑的危險、
△…在大和區方面有以上利害的不多見、最利害的是秘通人住宅區、不過還要防止院子、前水向屋、冲的宅內、也有淋濕、就是在半雨的時候、那住滿的家庭的水溝、對於這一點、分區負責、…

奉天日語學院招生
科別 日語專修科高等科商業科
報名 自七月二十日起至八月四日止（有願書者免考）
開學 八月五日（外埠學生須於前一日到校）
校址奉天市大南街四段（函索詳章附郵六分）遠道就學有餘宿舍

防蟲衛生球 大賤賣
防蟲防腐消毒除臭殺菌效力偉大
製造發賣處 奉天省海城中街 鼎大藥房理化工場

奉天女子職業學院 招生
本科五〇名 速成科五〇名
技藝科打字洋裁縫紉手藝機器修理學科目日語滿語衛生學國民道德珠算另有詳章函索附郵票六分
校址奉天大東街一段小河沿北土坎一二七號

駐滿總民衆報社啓
本報業經徹底實行之…承鈔者請向面接洽爲要奉天市大東區三段六十一號

否認張蔡氏維持立嗣聲明
茲因敝人過繼族侄張中立爲子之事業經雙方同意將過繼慶業並各項手續於本報登載聲明及在地方檢察廳有案不料嫡妻張蔡氏意受人鼓惑於七月十九日又登報聲明維持過繼張中立有效等情伊單獨行爲敝人絕不承認對於立嗣問題及張蔡氏嗣後無論辦理家中任何事項不經敝人同意概作無效特此聲明
張芳林謹啓

求貸倉庫及工場
一、建築 三五〇坪
一、土地 三〇〇坪
但求倉庫要一〇〇坪
奉天數島區協和街五段
姜潔萍 電話（二）二八八〇

尋子
敝子王殿義二十一歲中等身材黑面眼大稍翹左中指少二節本年正月在奉金屬會社服務不知去向八月一日渙論國兵見報速歸四方君子如送信者酬金五十元送人者酬金百元特此登報聲明
鐵嶺龍山區小稍子大街七三四 王趙氏啓

聲明
因本工廠已於本年六月二十八日歇業已經清理完竣今後對本工廠前執事人王鼓山以外所發生任何事項與本工廠無涉東無關特此聲明
奉天市瀋海區吉祥街二段九七號 洪大織染工廠謹啟

店員出號聲明
啓者敝號店員孫紹卿因有他就於本年七月二十六日與本號脫離關係嗣後如該在外無論發生任何事故於本號毫無關係除向關係商號發出通告外恐未週知特此登報聲明
奉天製材廠謹啓
奉天市朝日區東亞街三段四七 電話二一三二〇九番

遺失圖章作廢聲明
本號於七月二十五日遺失漆黑印少康印小方形圖章無論何人拾得概作無效
華盛號啓

募集滿人炊事婦
能作日本飯菜且須通曉日語之滿人炊事婦不限年齡但係朝出晚歸之就業希望者本人前來面談可也
大和區櫓町三番地 森島洋行
電話三ノ三〇九二

中島式製粉機啓事
現有最優良中島式製粉機數台願者請向左記地址接洽
奉天市敷島區協和街三段二〇 中島合名商店
電話二一二五八五番

開幕預告
新築樓房 寬濶清爽 招待殷勤 歡迎光臨
德盛旅館
大連西崗子和街一八番
電話三、三三八六番

治痛 伯龍氏心口痛藥
雀斑 伯龍氏立退雀斑藥
永年西藥房製

家鷄必讀 養鷄實踐書 學 新法
若生健呂 行洋生健若

性美膏
外用防早洩病、內服補精
桃夢
奉天浪速町十六番地 木村商行

初生雛 秋雛
預約八月一日截止
海城 五一養雞場

奉天建國實業化種場

白髮染
白髮紅毛‧染塗品
納言

旭日牌坦哥德蘭
現代婦女的特徵是勞作！建設！
面粉 胭脂 粉 香粉

郭氏醫院 入院隨意
院長 郭文高
內科小兒科產婦人科及其他一切
電話四一三三一九六
地址奉天城內鐘樓南胡同

凌雲醫院
內科、外科、產婦科、小兒科、眼科、耳鼻喉科、皮膚花柳科、光科、
附設齒科
女醫師 錢郁文
一般治療及技工
院址 奉天市大西門裏
分院 奉天新市大西門外

自來水筆 パイロット
寫字之樂趣無窮用此筆願然可見

舒服靈
感冒 頭痛
頭痛、頭暈、眩暈之時
神經痛、腰痛、肩痛之時
感冒、結核性發熱之時
服用少量（一次兩片）舒服靈以後、得奏強力鎮痛解熱作用而立見效果。又此劑藥性極爲緩和、並無損害胃腸或減退食慾之虞、故於諸種頭痛感冒藥中獲有最高榮譽。
各大藥房均有經售

建國十年 滿洲文藝書提要

建國十年以來，滿洲的文學雖然始終[illegible]的進展，但一直發展到現在，關於文藝的著作，如果統計起來，也有相當的數目了。

現在[illegible]著者手中所有的藏書，二十加[illegible]，雖然搜集未必詳盡，難免有遺珠之憾，但相信也不會有多少缺漏的。

跋涉 三郎悄吟合著

[illegible]年出版

[illegible]

奮飛 古丁著

月刊滿洲社發行 康德五年五月二十日出版

本書爲『城島文庫』第一部第一集，內容短篇小說十篇，爲『吉生』，『頹敗』，『我的叔叔』，『變金』，『莫里』，『皮箱』，『小巷』，『晝夜』，『暗』，『原野』。

作者名字出現在滿洲文壇，是在康德四年『明明』月刊創刊以後，作者陸續有力的發展與作者不斷的寫作，一時竟引起文壇上的注意。總計這集子中的十篇小說，多半是一年中所寫成，而發表於『明明』，後搜集成書。

在序言中作者自稱『我是平凡的小市民，不愁吃不缺穿，但我厭棄着自己，以及和自己相仿的人們，這些人們却是我最熟悉的，因爲我自身就可以當做一個模特』。因此他寫的這種人物也較多，目的是希望這些小市民們反省，

也許這就是作者的寫作世界觀，決定了他的題材與寫作態度，所以集中的『吉生』，『頹敗』，『莫里』，『皮箱』，『晝夜』，以至最後長有四萬字的『原野』都是一種小市民型的刻劃。

至於集中『玻璃葉』，『變金』，『暗』等，雖然是描寫農村，但總覺得是浮彫而缺乏深刻的力量。在最後一篇的『原野』中作者更企圖擴大了這些不愁吃不缺穿的人們頹敗生活，但正如作者自己所說，『寫來寫去就流入油腔滑調』，這雖然是作者自謙，但實際上也未嘗不是自己的供狀。

不過作者在當時，確是創作力很旺盛的一位作家，這一點我們是不能抹滅的。

花月集 疑遲著

月刊滿洲社發行 康德五年五月二十日出版

這是『城島文庫』第一部第二集。作者被當局文壇所注意，幾乎與古丁氏一樣，也是自『明明』月刊出版以後，不斷的發表了許多作品。如集中的『山丁花』，發表在一卷三期的『明明』以後，曾喚起多方面的佳評，而確立了作者寫作的性格，有人說作者是鄉土藝術家，雖然寫作者的本身否認了這句話，但由作者每一篇的作品來觀察，的確多半是取材於我們鄉土的故事。

這本集子中的每一篇作品，都可以說是樸實而嚴肅的。而且從作者筆下描繪出來的人們，都會給讀者一種嚴肅的美感，也可以說作者寫作的態度是非常忠實於現實的。不渲染不誇張，這是作者的美點。

在題材一方面，作者多半是取自北滿一帶，作者自己也說過，他是自哈爾濱長大，又在北鐵沿綫居住好久，所以能寫出他熟悉的題材，『不甚詳細，或僅僅聽說的』他是不寫的。

本集共短篇十篇，計『拓荒者』，『梨花落』，『雁南飛』，『江風』，『山丁花』，『西城柳』，『失了熱的光』，『夜車』，『北荒』，『月亮雖然落了』。

這十篇中除了『失了熱的光』，是以都市人的生活爲題材，與『雁南飛』，描寫白俄的鄉愁以外，幾乎都是寫着北滿的鄉村。

蝙蝠 小松著

月刊滿洲社發行 康德五年六月廿日出版

集中共短篇小說九篇，計『夕刊的消息』，『病患』，『津村』，『南行』，『洪流的蔭影』，『双曲線』，『妻』，『月亮落了』，即附錄『一文學青年自白』，作者之簡單自傳。

作者的作品，一向便是着重於詞彙句子的美麗，而富於修詞，所以談他的每一篇作品，似乎充滿了一種輕飄的詩意。對於選擇題材，一方面在這集子中多是偏重於青年男女生活的描述，如『病患』，『南行』，『月亮落了』，『双曲線』，以及『洪流的蔭影』，這也是一篇四萬字的創作。

總之，作者這幾篇小說，是沒有濃烈的藝術力，祇能給讀者如聽音樂般的感覺，輕快，纖巧，這是作者在滿洲文壇上獨特的作風。

在事變後的文壇上，作者既已努力於文藝的寫作，這集中所收的作品，據作者在集後『跋』文中說，有的是七年前，有的是在集子出版前一月寫成。所謂近作在這長有四萬字的作品內『洪流的蔭影』，很容易看出作者視界的擴展，與技巧的漸進。本集收入城島文庫第一部第三集。

一知半解集 古丁著

月刊滿洲社發行 康德五年十月一日出版

本集爲城島文庫第一部第四集，共雜文篇，凡自康德四年五年所寫之雜文，均行收入，而彙集成書。

作者是當時最致力於雜文的一個人，所以說他的雜文是比他的小說精彩的多。每一篇文章，均可以看出來作者的健鬥精神。一方面是努力着翻譯的工作，併命的攻擊舊學者的存在，一方面是積極的培育新文學的出長，同時對於當時出版界也有許多正確的批判。如『閑話文壇』一則，其中的確有中肯獨到之處。

『大作家雜話』，是本集最精彩的一篇，對於當時文化在高壓的情形下，作者竟能用冷諷刻薄的筆調寫出壯烈的攻擊，頗得起多數讀者的同情。

火光 百靈著

月刊滿洲社發行 康德五年十月日五出版

這是一本散文詩集，共三十篇，據說是作者五年來所寫的文章，都精選在這集子中。這三十篇作品，幾乎都是抒情之作，但是感情又很稀薄而幼稚，並沒有濃厚的詩情。本集爲繼『一知半解集』後城島文庫第一部第五集。

（谷實）

文學

迎合的藝術

阮英

說到滿人的鑑賞力與趣味，大致說來似乎好像迷戀着傳統的遺留下來的東西。譬如舊劇，還受着多數人的百看不厭；像傳舊的佳人才子或武俠公案小說，也仍在流行而受歡迎。

其實呢，這論調是不正確的。

昨天偶然到城內光明電影院去看傳威廉劇團公演的『人間地獄』，雖然是劇場的空氣燠熱蒸人，但仍舊是擁滿了觀衆，這一點便是証明我們滿人的興趣，也並不是單純的祇愛舊劇，可是那舞台上扮演的悲慘情節，反倒一點也挽不住觀衆的情緒，引起他們興趣的，便是那與妓女打情罵俏的醜劇，和龜頭們狂喊見客之聲。台上的狂喊與台下的怒哄，簡直打成了一片。

在這種情形下，我竟立刻覺悟到我們滿人的鑑賞力與趣味了。雖然愛新愛舊各有不同，但鑑賞的趣味却有一個共同點，那便是都喜歡色情的低級笑謔。

明白這一點，便也明白了爲什麼馬駘芬尤光照之流會以扯淡的話劇（？）與大腿的肉感撒到滿洲，同時也明白了什麼東北名，冒標珠到滿洲來不愛唱那正宗的京戲，而以『紡棉花』『戲迷傳』來引誘觀衆。

原來我們的一些觀衆，都是病態的好像得了狂疾的患者，一味的沉在這色情中。

打着藝術的大旗，固然是騙人，迎合觀衆的心理而謀錢，那才是他們的本色。其實不單是江湖上的藝人深解此理，連我們的出版界又何嘗不充滿了這種現象？

書商的翻印色情小說，早已成了生財的大道，而近來一些雜誌的編者不也是睜着機警的眼睛，併命在迎合讀者的賊胃，而幹着掏包的工作麼？同時雜誌編者還喊着，我們這是大衆化的雜誌呀！我們的雜誌是大衆化呀！

此外一些無恥的作者，更也肉麻的呼應，我這文章是爲了大衆愛讀，我們今後更應產生大衆文藝……

其實『大衆』二字，在我們滿洲也真的叫得震天價響了。但我們到現在還不解他們所說的『大衆』，究是何物？難道一些低劣的小商人，封建可憎的市儈，便是他們所說的『大衆』嗎？如果這些東西便可稱爲『大衆』，那麼滿洲的『大衆』真要慚愧煞人了！

奸狡的小商人，可憎的市儈，飽醉之後，當然要發洩他們滿腹的油膩，看舞女大腿便要喊叫，讀色情小說竟拍溯稱絕，於是我們江湖上的藝人，文藝界的編者與作者，便以淫猥的藝術而美其名爲『大衆文化』了，如果這便是滿洲大衆文化，我們又不能不覺到文化的悲哀！

我們希望能有人真正爲大衆着想，製造出於大衆有益的東西！至於那些商人與市儈，還是讓他們滾出大衆園吧！

些許的寂寞

武者小路實篤 覺晉譯

並沒有甚麼特殊理由，可是我時時會有感到寂寞的時候。就在這種感覺里，我會想寫些東西，我覺得用寫會能夠克服這寂寞，所以我以爲會感到寂寞，並不算是壞事。

感到某種不足，一那是靜而淡的感覺，感到在需求着什麼，可是所需求的東西，竟連自己也不曉得，這時，就會想作一種工作，對某種事物會感到親近，而想把自己的胸懷表白出來。

西行和芭蕉也曾尋求過寂寞。那種寂寞是更痛切的吧！像那些從寂寞里逃出來是很困難的吧！我時常會感到的是一他們那種像孩子樣的東西，或像嫩芽的東西。

並不是會使人難受的寂寞。是恰到好處的寂寞。所以因此而生的感情，也不是那麼認真的，會使人難受的。是以寫些什麼，散散步，看看好的書，就能慰藉得了的程度。

然而這種寂寞會使人勤慣，會使人從容，會使人正直的追求某種事物，會使人謙遜起來。

因此，我愛這寂寞的清純，不想忽視它，這是清純的憧憬。

一四二、七、十三、譯於撫順

約求發表作品

之戎

近日讀到了幾篇發表的作品與原稿，懷乎覺之的向不知誰呼籲，甚有向不知誰去叫罵，對於新人作品發表機會的要求。

這些稿子究竟不知向誰嚷？其實是可以索引出來的，就是向當道的文壇編者。

對於新人作品的發表，遠在幾個年前，編者在讀者把『名人』，『特約』，就已經看膩了的時候，便已有過對新人的產生，新人育成的要求。現在，新人既早產生了，因爲有了代新人說話的人，所說的話似乎是實及難然『產』，但於『育』上還欠功夫，因爲這發表的機會都沒有，將怎麼樣育成呢？

我承認是有機會看過許多新人作品的，對於他們的『發表』，倒也發表過一些，只無耐新人太多，好稿却少，也不能因爲，只要他新，就一概發表，而把難向這樣於新人的稿子，放他過去，因爲人已不新了。其實，說這幾人話的又沒有一個是新人，還一點我是熟習的，這是有幾個混跡於文壇左右的不良青年，已混跡多年了，在用了『某某編者大兄前次拜訪之後』和『……此稿如不登載，敬乞見棄 兄時，煩其帶回！』再不流『我的原稿是某某』都都出來了，而其騙術仍不行時，又只好冒一下新人，其實還已是『慣賊』了。

一個人爲創作家，而不在刻苦功課，只想到了不許洩憤，傳情，自吹，討好，一些卑劣，而在想及別人緊迫，這倒是可恨！

但，又不過只要的是『文章發表』，又不是留名作賊，騙錢，又很覺此人的可憐！

一頁評論

無名作者的苦悶

林茂

近來一些喜歡寫作的青年，爲了原稿不能發表的苦悶，又時常有對國內文壇的攻斷而有微詞了，關於無名作者的培植，這的確是目前值得研究的問題。

其實這不單是滿洲文壇有此現象，恐怕任何一國的文藝界，也都避免不了這種情形吧？不過滿洲出版刊物的稀少，而使一些無名的作者更無發表之處的悲哀罷了！

但是如果冷靜的細想，造成這種現象的編輯先生，本身也未嘗不是沒有苦惱的，爲了使自己的刊物精彩，他便不能不做着矛盾的事情，這便是『推』與『拉』的工作。

想使自己的刊物好，便不能不嚴肅的把無名作者的文學推出去，同時又拚命把有名作家的稿子拉進來。這種『推』與『拉』的工作，恐怕在編者的本身，也不是快感的吧？

因爲一個刊物的出版，既然是爲讀者們增進精神的榮養，而提高水化的水準；當然要登好的文章。雜志的本身它並不能做爲一個初學作人的練習簿，所以幼稚的作品當然要被推出去。

同時一個寫作的人能確立地位，也不是偶然的事。他的成名無論如何也不能說是編者的友誼捧場。換言之，如果就是編者先生捧場的話，他寫不出文章，或寫得不精彩，也不會成名的。我們相信編者固然有取捨權，但一個低能的作者未必有使之成名的權威。

一個作家的成名，祇有他不息的勞作，不息的苦修，想仰賴外力是不可能的。不過我們並不能一筆抹煞了無名作家的文章都是劣作，所以我們除了希望編者先生能盡量發掘無名作者的作品，一方面更希望無名作者更能對自己不斷的苦修，無論如何，我始終相信，一篇好的作品，是不會被埋沒的。

爲了稍能滿足無名作者的發表慾，最好在定期的月刊上能設一欄『讀者園地』似的篇幅，如『新滿洲』的『學生俱樂部』便很好。

妄言抄

未名

倘不是蠢如豕愚如鹿的，思想和感情乃是一個人必具的條件，如僕年卅矣，便懷遲暮之感，難道這是真的遲暮麼？想到了印度太戈爾的詩，『我找尋我所得不到的，我得到我所不找尋的』，眞的人生莫非就是這樣麼？倘眞如此人生豈非大大的可哀。

爲文十餘年總嫌古人『文章窮而後工』之語關係欺我，文不見工仍然是信筆塗鴉。

讀書爲的理，但是愈讀愈疑惑，愈讀愈苦惱的時候，你將再去請笑話大全去麼？

聽到年青健鬥之士，說文章應該是把藝術的眞實，由作者的主觀和人類共通特定的感情裡濾過出來，去接近對象意識的世界。

這話像根鞭子，當他抽打在別人身上時，好像自己的背部也隱隱做痛了，但是年青的健鬥之士，你也許當未理解接近對象意識的世界就不怎樣容易。

不過若使三十歲的人去理解二十歲人的心境，這多少是可能的，因爲他有過這樣心境的體驗，反之若令一個二十歲的人去想像三十歲人的心境却是渺茫的，年青之士，也許把文學想成是一把燃燒的火炬，可是你還忘記了便是火也有熄，不起來的時候。

靜而思之，爲文何益？爲生活，則實實破亂即可令吾之家無飢，爲金錢，則揚把股票，人錫即可致富，夫所謂『文章無非稻粱謀』者，乃文章之士的厚顏解嘲罷！空想也有邊麼？

假若能神於九天之上八紘之外，藉以休息此靈魂之精神，如是有人謂之逃避，試觀蝸牛蜷縮殼中，是逃避呢抑是不求聞達呢？古語有云『狡兎三窟』，你明睿之士便是九窟猶未滿足文將何如呢。

我的朋友爵青，此種評稱足遺方家之笑，他寫有『青服的民族』一文，我覺得自己便是那裡的人物之一，只是他未會將我裝進故事裡去，不免令人遺憾。

我覺得人間毫無可笑者，只有工人們浪費時間排我的無聊文字，而還能拿我領到稿費的事情可令我大笑不已。

徵稿

一、有關滿洲作品之批評文字，或短論介紹，但須切合現文壇發展，過關評文稿無從豐。

二、譯文（亦限短論批評介紹）

三、散文，新詩（因限於本刊性格，不能多刊，每期以一首爲限）

四、因篇幅狹，如超過四千字之長稿不能刊登。

五、除有特殊情形，未刊之稿，概不退還，

六、封皮須標明『文學版』，不得寫私人姓名。

七、稿末請附詳細通信處，以便發表後寄致酬金，如無通信地址，以抑酬論。

若素教育掛圖

與師長不可分的關係

爲人師長最感覺困難的，是在小學的階段，因爲在該期的學童，年歲均在幼稚，理解力尚未充分發達，僅靠師長口頭的講解，絕對不能達到教育目的，所以師長必須比手畫脚，或者拿實在的東西來解說，學童方能領受，那麼教育掛圖與師長是有不可分的關係了，顧自己講解的透徹，顧學童真得着學識，請趕快多々設備掛圖

兌換方法

一、特將兌換券裝入若素包裝盒內，三百錠者一張，一千錠者三張。

一、將收集之兌換券寄奉上開兌換之掛圖。

一、兌換券六張，可換掛圖一張。

一、兌換券三張即可換『新滿洲國地圖』一張。

一、來信須註明，學校名稱，印記，詳細通信地址。

一、掛圖郵費，歸兌換者負擔，以郵票代用。

一、私人或商號代理學校兌換亦可。

奉天市信濃町十七號 若素製藥株式會社

司保明眼藥

是一般眼藥中的超特品

是一切眼科病的精良劑

「全國藥房均有代售」

總製造 滿洲製藥株式會社

外傷

外科聖藥 哈利巴葯膏

治療外傷，歷來多用殺菌劑，有損表皮組織，最好改用哈利巴葯膏，藥性和平，塗於患處，毫無刺激，癒後疤痕全無，堪稱良藥

水火燙傷 手足損傷 皮膚潰爛 刀傷刺傷 昆蟲螫傷 一切有效

梅毒

三共 SANKYO

德國六〇六號共同發見者秦博士指導創造，東亞砒素驅梅劑中之始祖

新阿兒佐梅諾爾

NEOARSAMINOL

本劑係於所謂化學療法劑世界的創見者秦博士親自指導之下所完成之最新驅梅劑而於東亞持有最長久的歷史及經驗，根據嚴正的科學的工程，至其品質效果，獨占斯界之最高地步，治療醫界之名聲，信用日愈增加。

三共株式會社 本社 東京市日本橋區室町

滿洲三共株式會社 奉天市平町一 出張所 大連市台山町四〇〇

皮膚病

疼·癢立即消散 尤其爛瘡更効!

滲透殺菌治法

皮膚恰劑

普 通的皮膚病治療劑、不是竟作用皮膚表面、就是因刺戟却害皮膚組織、使不能完全殺淨皮膚深部中所潛伏之寄生病虫病菌、以收暢効。本劑『皮膚恰劑』係多年研究採取高貴原材所製、乃完備皮膚病治療劑之諸各重要條件。

特 別其滲透力非常强大神速、一擦即深入深部病根而將病蟲、徹底殺滅一空、一面發揮偉大止疼、消炎、解痒等作用、故如痒、疼立即消散、無論任何頑性皮膚病、均可以爽快而且神速收治、尤對濕疹、脚癬、陰癬、汗疱等最効。

三角·五角·一元·藥房出賣

總行 山崎帝國堂 東京市神田區花房町

地球牌

萬人油

先看貨後給錢

先行奇物…覽後送金

百聞不如一見、千見不如一使!!

二一飛龍牌一支一七圓

好看好使的實用萬年筆

（28）花桿白金筆頭一六圓

（19）黑桿白金筆頭一四圓

（13）黑桿白金筆頭一三圓五角

歐亞洋行

健康境域 可操左券

胃腸良藥 胃活 衰弱→健康 即日服用

是下近來的身體如何 精神如何 食慾如何 要不要想進入健康境域 當然人々喜歡得到 健康是人生的至寶 可是要到達這個目的 必先有健全的胃腸 具備着充分的消化能力 使每次所進的食物 都得相當的營養 然而胃腸猶似機械一樣 該隨時的修理保護 才能無積滯損傷 要得到這美滿的希望 只有服用現代最合理想的良劑「胃活」

一主治一

胃弱·胃炎·胃痛

胸膈·痞悶·惡心嘔吐

食積不消·酒醉宿醉

食慾不振·吐酸嘈雜

膨脹以及小兒吐乳等症

奉天 大阪 滿洲山田製藥株式會社 山田安民藥房

各處藥房 洋貨廣舖

均有代售